МАССА А МЕХКАШКАРА ПРОЛЕТАРЕШ, ВІАШАГІКХЕТА!

СЕРДАЛО свет

Советски Союза Коммунистически парте Нохч-ГІалгІай областнойн Грозненски городскойн комитетий а Нохч-ГІалгІай АССР Лакхехьарча Совета а орган
Орган Чечено-Ингушского областного, Грозненского городского комитетов Коммунистической партии Советского Союза и Верховного Совета Чечено-Ингушской АССР

№ 46 (2567) | Ера, 8 июнь, 1961 шу. | Мах 2 кеп.

АРАДУВЛ
1923-ча
шера денз

*

СЕМИЛЕТКА УДАРНИ ГІИШЛОШ ЕЧА

ЦЕЛИННИ КРАЙ. Джетыгарински асбестови комбинат хьалъераша соцам баьб из йоккха предприяти ханал хьалха, хьалъяь а яккха, болх бе йолаялийта.

СУРТА ТІА: обогатительни фабрика асбеста порода Іочуухийта кІоаг боаккхача дикагІа бола электросварщикаш Михаил Сосноевских, Виталий Черненко, Петр Заболотников смена хьаэцаш ба.

В. ДАВЫДОВА сурт.
ТАСС фотохроника.

*

Н. С. ХРУЩЕВИ ДЖ. КЕННЕДИИ ВІАШАГІБЕТТАБАЛАР

ВЕНА, 3 июнь. (ТАСС). Тахан венски ханах 12 сахьати 45 минути яьлча СССР Министрий Совета Председатель Н. С. Хрущеви СССР кхыча мехкашщарча гІуланхий министр А. А. Громыкои США президентаца Дж. Кеннедеца вІашагІкхетар духьа Австрерча США посола венски резиденце кхаьчар.

Президент Дж. Кеннеди а, хІаьта иштта Австрера США посол Ф. Мэттьюс а Н. С. Хрущевнеи А. А. Громыконеи духьал а баьхка, царга моаршал хаьттар. Цул тІехьагІа Н. С. Хрущевеи президента Дж. Кеннедеи къамаьлаш дІадоладир.

ВЕНА, 4 июнь. (ТАСС-а СПЕЦИАЛЬНИ КОРРЕСПОНДЕНТ). Моттигерча ханах 10 сахьати 10 минути яьлча США Президент Д. Кеннеди СССР Министрий Совета Председателаца Н. С. Хрущевца дІахо дагавалар духьа Австрера советски посольство чуйолча цІеношка кхаьчар.

Д. Кеннедеца цхьана вера США паччахьалкхен секретарь Д. Раск, СССР-ера США посол Л. Томпсон, США паччахьалкхен секретара специальни помощник Ч. Болен а кхыбола официальни нах а.

Посольстве хьалчувоалача кхачалца США Президента духьал вахар СССР Министрий Совета Председатель Н. С. Хрущев, Австрера СССР посол В. И. Авилов.

Советски Союзеи Америка ВІашагІкхийттача Штатийн паччахьалкхений деятелаша кулгаш а лийце, моаршалаш хоатт.

Цул тІехьагІа СССР Министрий Совета Председатель Н. С. Хрущеви США Президент Д. Кеннедии посольсверча цхьан цІагІа дІачуболх дІахо вІаши дагабалар духьа.

Моттигерча ханах 16 сахьати 35 минути яьлча чакхдаьлар ялх сахьата совгІа даь къамаьл.

Венера дІавахар

ВЕНА, 5 июнь. **(ТАСС-а специальни корреспондент).**

ВІаштта шин дийнахьа США Президентаца Дж. Кеннедеца Вене къамаьл деш хинна СССР Министрий Совета Председатель Н. С. Хрущев тахан Іуйрийна къаьсттача самолетаца Москве дІавахар.

Австрийски столицерча наха безаме накъа ваьккхар Советски правительствана керте латтар, дерригача дунен тІа машар чІоагІбара кІаьдвалар фуд ца ховш цо йоаккхо ярах а США Президентаца вІашагІбеттаелучеи къамаьлаш дечеи хана машар бахьан долаш цо Вене боккха болх барах а Н. С. Хрущевна шоаш баркал оалаш хилар цунца хьа а кьокхаш.

Швехат яхача венски аэродроме Н. С. Хрущев накъа ваккха баьхкар Австре Федеральни президент А. Шерф, федеральни канцлер А. Горбах, вице-канцлер Б. Питтерман, кхыбола австрийски правительства членаш, дипломатически корпуса членаш, общественноста викалаш, журналисташ, Вене баха дукха нах. Из накъа воаккхаш кхиннарашца бар Австрера СССР посол В. И. Авилов, советски посольства болхлой, Австрера США посол Мэттьюс.

СССР Министрий Совета Председателна Н. С. Хрущева сийна оттадаь сийлен ха дар.

Аэродроме хьаккаьчача машина тІара Іо а ваьле, ше накъа ваккха баьхкарашта дІатІавода Н. С. Хрущев. Цунна духьал воагІа Австре Президент А. Шерф.

Н. С. Хрущеви А. Шерфи сийлен ха латтача хьалхашка гІолла чакхбоал. СССР-еи Австреи Паччахьалкхений гимнаш лекх.

Микрофона дІатІавода Президент Шерф. Тхо пІаддаха дар, ьлар цо, Хьо тхоайцига варах. ЦІаькха а Хьо тхоай мехка варга дог доах аз. Цу уйланца ях аз Хьога: «Маьрша гІолва».

Москве вІашагІкхетар

США Президентаца Дж. Кеннедеца хинна къамаьлаш дикача оагІорахьа чакхдаьнначул тІехьагІа СССР Министрий Совета Председатель Н. С. Хрущев 5 июне Венера Москве юхавера.

Цу ахкан малх хьежача дІайхача дийнахьа Внуковски аэродроме Советски правительствана керте латтачоа накъа бахар бІаьш москвичаш.

СССР паччахьалкхен байраккхашца егача аэродроме баьккар новкъостий Л. И. Брежнев, Н. Г. Игнатов, Ф. Р. Козлов, О. В. Куусинен, А. И. Микоян, Н. А. Мухитдинов, Д. С. Полянский, М. А. Суслов, Н. М. Шверник, П. Н. Поспелов, В. В. Гришин, СССР Министрий Совета Председателна заместитель Д. Ф. Устинов, СССР Лакхехьарча Совета Президиума Председателна заместителаш Н. Н. Органов, В. И. Козлов, СССР Лакхехьарча Совета Президиума секретарь М. П. Георгадзе, СССР Лакхехьарча Совета Президиума член С. М. Буденный. Цитгача ба СССР-еи РСФСР-еи министраш, ССКП Центральни Комитета членаши кандидаташ, СССР Паччахьалкхен Комитетий председателаш, Советски Союза маршалаш, Москвани Московски областеи партийнии советскии организацей кулгалхой, ССКП Центральни Комитета, СССР Министрий Совета, СССР Лакхехьарча Совета Президиума бехктокхамера болхлой, кхыбола официальни нах.

Накъа баьхкарашца бар дипломатически представительствашта керте латтараш, СССР-е акредитованни бола посольствай болхлой, советскии кхыча межкашкареи журналисташ.

14 сахьати 30 минути яьнна ха. «ИЛ-18» яха фецара лайнар Іо а ессе, аэропорт чуйолча цІеношкахьа ласт. Лоаме тІа кхзаравоал Н. С. Хрущев. Моаршал хетташ кулг лестаду цо: Советски кулгалхой Н. С. Хрущевна дІатІаболх, из маьрша цІаварца даькъала вувц цар. Хрущевнеи цун сесагаи, хІаьта иштта советски кулгалхошта а зизай букеташ лу пионерашеи школьникашеи.

Шийга моаршал хетташ болча Москверча къахьегамхой викалашта дІатІавода Н. С. Хрущев.

(ТАСС).

ВІашагІкхетара хьакъехьа яь ЗАЯВЛЕНИ

ВЕНА, 4 июнь. **(ТАСС-а специальни корреспондент).** Тахан СССР Министрий Совета Председатель Н. С. Хрущеви США Президент Дж. Кеннедии вІашагІкхетар чакхдаьнначул тІехьагІа цхьа сахьат даьлча СССР МИД-а кепа йоазон отдела заведующе М. А. Харламовеи кепа йоазон дешашта волча кІайча ЦІен секретара П. Сэлинджереи Хофбург яхача дворце Центральни пресс-бюро йолча пресс-конференци йир.

СССР Министрий Совета Председателна Н. С. Хрущевеи США Президента Дж. Кеннедеи аларах М. А. Харламова укх тайпара хоам бир кепа йоазон викалашка:

«СССР Министрий Совета Председателна Н. С. Хрущевеи Америка ВІашагІкхийттача Штатий Президента Дж. Кеннедеи шин дийнахьа вІашагІкхийттача даь пайданера къамаьлаш йистедаьннад. Уж къамаьлаш деча хана дагабаьлар СССР-аи США-неи юкъерча гІулакхий хьакъехьарча деша а, хІаьта иштта шинна а мехка хьаштдолча кхыча дешашта а.

Тахан шоай советникаш юкъе а болаш цар дийцар ядерни тохкамаш делга соцадара, герз дІадаккхара хьакъехьара дешаш а германски дош а.

Цар цІаькха а бакъдир лаотянцаша шоаш хержа правительство керте латта нейтральнии ший лоІамереи Лаос а из нейтралитети Лаос ший лоІаме хулгеи Іалашдеш йолу дунен халкташта юкъера соглашенеш а шоаш хьаллоацаш хилар, хІаьта цунца дувзаденна цар бакъдаь хьалъийцар Лаосера тІом бокъонца соцабелга лоархІамера гІулакх хилар.

Председатели Президенти раьза хилар вай шинна мехка а дерригача дуненна а чІоагІа хьаштдолча дерригача дешай хьакъехьа бувзамаш лоатта де».

Заявлени дІайийша яьнначул тІехьагІа М. А. Харламовеи П. Сэлинджереи жопаш тийлар корреспонденташа даьча дуккхача хаттарашта. Масала, П. Сэлинджера аьлар, США паччахьалкхен секретарь Д. Раск тахан саррахьа Париже вода НАТО органашцеи Франце президентаца инарлца де Голлацеи дагавалар духьа, хІаьта европейски гІулакхашта вола США паччахьалкхен секретара помощник Ф. Колер Бонне вода канцлерца Аденауэрца дагавалар духьа.

ЦХЬА САХЬАТ ЦА ДОАДЕШ гІулакх де дІайийнача хІамашта

★ ★ ★

ГІУЛАКХАШ ТАЙП-ТАЙПАРА ХІАНАД?

Дукха ха йоаццаш Курчалоевски района шин колхоза вІаши юхха ухкаш долча кхашка хилар тхо. Лаьтта а климат а цхьатарра а да цу кхашка.

XX-ча партсъезда цІерахча колхозе (председатель нов. Исмаилов) массадолча хІамашца порядоки дика доали холу.

Ломалиев Іаьлий механизированни звено 250 гектар хулача кхай тІа дика тІаяьннай хьажжІаш, квадраташ нийса я. Дикка лакхъеннай цу кхай тІара хьажжІаш оасарах цІена а я. Цу колхозе денна доши гІулакхи вІаши къаьста лелац. Шоаш тІаийца социалистически декхараш кхоачашде тІагІертта къахьег колхозхоша.

ХьажжІаш лелаерашца яхье баьнна болх беш ба свекла пелаераш. 125 гектар хулаш лаьтта да царга. Цхьаккха оасарах хІама дац цар кхай тІа лаьтта цамца цаькхха да.

ХьажжІаши свеклаши хьайбаех лораергйолаш кхашта гоннахьа саьргий ейга карт яьй наькъаца. Из чІоатІа теркам байташ хІама да.

ГІулакх кхыча тайпара да цунна лоалахарча «Путь к коммунизму» яхача колхозе (председатель нов. Межидов).

ТІехьа а да тетташ культиваци е езаш я хьажжІаш, цхьаццайолча моттигашка оасарах хьалйикъа а я. ХьажжІаш нийлха тІаяьннача моттигашка хьажжІаш йогІа еза ха тувлаеннай, листа йолчара хьажжІаш нийлхъяьяц.

Доккхача кхашта доал ца деш хилар гуш да, хьекха люцерна ханнахьа хьал ца эцаш маьлхо йоагаеш улл.

ДогІаш целх яхилгах доакъар дойта бахьан кхила йиш яц, малх бенача хІара сахьатах пайда эца беза.

Люцерна чехка йокъалуш буц хилар массанена а хов, що лац дукха тІехьяьнна йокъаяр а. Цудухьа цун листаш (люцернацара эгтара дикагІа дола доакъар) Іолегаргйоаццаш ди шийла долча хана Іуреи сарахьеи вІашкатоха а аргІаш де а деза.

Цу тайпара да вІаши уллув ядача шин колхоза гІулакхаш. Боахама лерттІа доал деш кулгалхой болча, къахьегам дика вІаштІехьбаьккхача, дисциплина дика йолча, юртбоахама производства кулгалхой лерттІа организатораш болча гІулакхаш цика лел.

Производства толамаши дика хьоккхамаши шоаш хьахулаш дац. Уж къа а хьегаш ца даьхача хургдац.

Нов. Межидовеи цхьайолча колхозий председателашеи лерттІа къахьегам вІаштІехьа а баьккха, шоаш тІаийца социалистически декхараш кхоачашдергйолаш, дІайийна культураш дика хьувкъаргйолаш гІулакх де деза.

Х. МАХИТАРОВ.

Деррига низаш оарцагІдаьхад

ДІайийнача хьажжІашта гІулакх дара балхаш дика лел Каргалински района «Красный пахарь» яхача колхозе. Укх шера планах цига дІае ехараш 240 гектар я. ХІаьта дІайийнай 410 гектар.

Ханнахьа культиваци а оасар а даь тоадаьд механизатораша хьажжІаш дІайийна кхаш. Хьалха хьажжІаш дІайийнача 200 гектара тІа урагІеи пхорагІеи культиваци яьй, хІаьта хІанз шозлагІа еш а латт. Уж хьажжІаш цхьан метрага кхаччалца лакхъеннай.

ХьажжІашта дика гІулакх ду нормах 15 гектара тІа культиваци е езача 25 гектара тІа еча механизатораша-звеньевойша Воронин Николайси Ерохин Василеи. Царех хІарене лелаю 120 гектара тІа дІайийна хьажжІаш. ХІанз шозлагІа культиваци яь бовла йоахк уж шоай участкаш тІа. Шоай балха юкъе кердадараш кхувл говзача механизатораша. Иштта, культиваторех доахка целаш дийнахь шозза хувц цар, хІана аьлча делкъалехьа аьрхІлу уж. Цу гІулакхо торо хулийт оасар ирача целашца дикагІа дІадаккха.

Колхоза кулгалхоша чІоагІа теркам тІабохийт махулла сихагІа а дикагІа а хьажжІий кхаш оасарах цІендара. Цу гІулакха лаьрхХІа вІашагІделлад «хьажжІий ди». ХІанзале шозза хиннад колхозе из ди, хІаьта таханн кхозлагІа а хургда. Цу дийнахьа хьажжІашта оасара аравоал 120—130 саг.

Доккха новкъостал ду колхоза Каргалински юкъерча школа дешархоша а. Вай мехка къилбаседа районашта фуна лаьрхІа «Буковинская—1» яха хьажжІаш 80 гектара тІа хьалкхееш ба уж. Дика гІулакх ду дешархоша цу хьажжІашта.

ХІара гектара тІара 55 центнер хьажжІаш яха денна шоай дош толамца кхоачашдара хьинаре къахьег колхоза механизатораша.

М. РУСЛАНОВ.

Первични партийни организацешкара отчеташи хоржамаши

Дуккхача областий, краяй, республикай юхьанцарча партийни организацешка отчетно-хоржамий собранеш йолаеннай. Укх гарттарча хана массанахьа а хургья уж.

Парте ший XXII-ча съезда еча кийчон дакъа долча юхьанцарча партийни организацей отчетийн хоржамийн къаьстта боккха лоархІам ба укх шера. Коммунизм хьалъеча кхы а керда толамаш цаха лоаттабеча къовсама дуккха нах оарцагІа боахаш баьча балха опыта тохкам а баь, цунцара дикагІдар хьаэцара кхетам луш беча балха пешаш да отчетно-хоржамий собранеша дувцаргдола керттера дараш. КарагІдаьннача толамий критически мах баро йиш хулийт динза дисар а пайда ца эцаш йиса торонаш а къаьттагІа бІаргайойта, дІахо йодача хана юхьанцарча партийни организацей болх дикагІа тоабергбола наькъаш белгалдаха.

Промышленни предприятей, стройкай, транспорта коммунистий кертера гІулакх да семилетка заданеш кхоачашъяра а съезда хьалхарча яхье коллективаша шоаш тІаийца социалистически декхараш кхоачашдара а балхага кІоаргта, массе оагІорахьа хьажар. ЛоархІам болаш гІулакх да собранешта юкъе дакъа лоацараша производствана технически прогресс яра, къахьегама овсарле лакхъяра, продукцега дІадодар лохдара новкъарле еш дола кхоачамбоацараши динза дисари майрра гучадаккхар, карагІдаьнначох кхоачам баь, шоаех доккхал даь, даьчох тоъам хинна болча, чурча торонех пайда эцара, керда техникеи дикагІа йола опыти юкъйоалаяра йоаккхо ца еш болча наха чІоагІа критика яр.

Производстве кхоачамбоацарашта духьал лоаттабеча къовсама социалистически яхь дикагІа вІаштІехьякхара дешаш да Кузбасса, Донбасса, индустре кхыча центрий дуккхача партийни организацей бюрошкара цІенкхашца хьаштдолаш хилар а лакхденнад. Цунца гуш я партийни вахара ленински нормаши партийни хьалхле лелаяреи принципаши юхаметтаоттаеча йола дика влияни.

Парте XX-чеи XXI-чеи съездий а царел тІехьагІа хиннача ССКП ЦК-а Пленумий а решенеш кхоачашъеш, промышленнии юрта боахамеи продукци дуккхагІа якх

ДОККХА ТВОРЧЕСКИ ГІУЛАКХ

„Вай парте увтта а деш, кхоачашду доккхий коммунизм хьалъяра декхараш. ХІанз керттерадар да нах оарцагІбоахилга, къахьегамца коммунистически гІулакхаш хургдолча а социалистически общежите бокъонаш кхоачашъергйолча а уйланца хьалкхебергболаш наха юкъе денна а кІоаргга а кхетама болх лелабелга“.

(Новкъоста Н. С. Хрущева ССКП ЦК январски Пленуме даьча къамаьлацара).

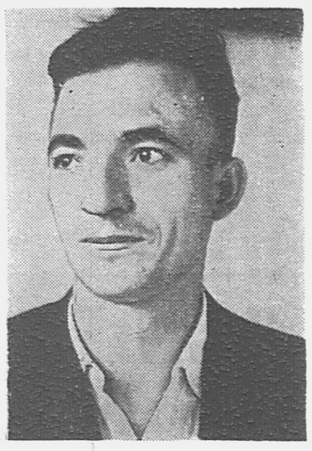

Ленински районе дикагІа вола агитатор лоархІаш ва бахача наха юкъе кхетама болх лелабу Хидриев Махьмад (Нефтяной института студент).

Сурта тІа: Хидриев М.

И. Плиева сурт.

БЕСЕДА—КХЕТАМА БАЛХА ДИКАГІА ЙОЛА ФОРМА

Грознерча крекинг-заводе аз болх бу 1951 шера денз. ХІанз коммунистически къахьегама цІи лелаеча № 3/4 йолча установка начальник ва со. ЧІоагІа барти цхьоагІои йолаш я тха коллектив. Цунах хІара беттбетта производственни план а тІаийца социалистически декхараш а тІехкхоачашде вІаштІехьдоал тха.

ССКП XXII-ча съезда сийна доккхийча къахьегама толамашца накъа гІоргдолаш болх вІаштІехьбаккхара чІоагІа новкъостал ду производстве агитационно-массовии политико-воспитательнии болх лелабарах. ХІанз тхоай коллективо харжа а хержа агитатор ва со. Агитаторий болх заводерча къахьегамхоша дикагІа кхетабергболча тайпара лелабу аз.

Укх шера тайп-тайпарча темах дукха лекцеши беседашеи яьй аз. Масала, дІадахача шера Москве хиннача коммунистически болхлойи партей викалий Совещане материала хьакъехьара лекци йийшай, ССКП XXII съезда дижача толамашца накъа дахара а семилетка кхоалагІча шера план ханал хьалха кхоачашъяра а коллектива хьалхашка латта доккхий декхараш дувцаш беседаш яьй, иштта кхы а. Цу тайпара ешача лекцешеи еча беседашеи чІоагІа новкъостал ду хьалхашка латта доккхий декхараш кхоачашде.

Заводе кхыча коллективашта юкъе массарел хьалхара моттиг лелаю тха коллективо хІанз. ДІахо йодача хана а хьалхара моттиг лелаяра тхоай низ кхо ца беш къахьега лерхІ крекингиташа.

ССКП XXII-ча съезда сийна ерригача коллективо тІаийцача цекхарел совгІа сайгара совгІат дала лаьрхІад аз. Аз лаьрхІад, се агитатор хиларца заводе балха тІехьалелача новкъосташта сай опыт дІайовзийташ уж тІехьакхебе а, хІаьта коллектива юкъера агитационно-массови болх кхы а тоабе а.

В. ГАЙДАЕВ,
крекинг-завода № 3/4 йолча установка начальник.

КЕРТТЕРАДАР—БОЛХ ВІАШТІЕХЬБАККХАР

ССКП XXII-ча съезда доккхийча къахьегама толамашца накъа гІоргдолаш болх вІаштІехьбаккхара новкъостал ду дикача производственникаша-агитатораша. Дукккача хана денз Грознерча мехкдаьтта чакхдоаккхача заводе агитаторал болх бу аз.

ХІанз заводерча лекторски группа член я со. Тайп-тайпара лекцеш ешара лаьрхХІа оттаяь план я группе, хІаьта цу планах хан-ханнахьа заводе оттаяьча тематиках лекцеш еш аз.

Каст-каста оаха — агитатораша ешача лекцешеи еча беседашеи чІоагІа новкъостал ду производственни план, тІаийца социалистически декхараш кхоачашдара, балха юкъе дола кхоачамбоацараш дІадахара. ХІанз коммунистически къахьегама сийлен цІи яккхара къовсам лоаттабеш я тха участок. Цудухьа из сийлен декхар тхоашта хьалхашка латтилга кхетадеи беррига низ тІабохийт оаха тІаийца декхараш кхоачашдергдолаш болх вІаштІехьбаккхара. ЧІоагІа терко тІайохийт оаха дикагІа кхетаергйолча тайпара лекцеш вІаштІехьъяхара, иштта дика кийчъю оаха беседаш а.

Каст-каста вай мехкара а доазол дехьара а керда хоамаш дувцаш беседаш ю аз. ЧІоагІа пайдане да ешаш йолча лекцей тематика кхетамца вІаштІехьъяккхар. Цудухьа хьажа веза болхлоша эшар малагІа тема я. Дукха ха йоаццаш «Керттера декхараш» яхача темах лекци йийшай аз тхоай участкерча № 6 йолча цехе. Цул совгІа Н. С. Хрущеви Д. Кеннедии Вене вІашагІкхетара хьакъехьара лекци е кийчлуш я со.

Цу дерригача гІулакхаша чІоагІа новкъостал ду мехкдаьтта продукци арахецара план массайолча хана тІехкхоачашъе.

Г. КРАСОВСКАЯ,
Грозненски мехкдаьтта чакхдоаккхача завода № 2 йолча участка начальник, агитатор.

И. ПЛИЕВА сурт.

Производства дикагІа вола агитатори отличники

Химически заводе сангал цІендеча цеха воккхагІа волча аппаратчиках агитаторах Федор Алексеевич Кутузовх къамаьл доладелча болхлоша дикача дагара бегаш бу, агитаторалла ше хержар Федора, цудухьа ший кандидатура кІал ца йита дика болх бу цо, яхаш.

Цар бераш бегаш бале а, бакъдар а доал царех. Болабой а ца ховш, ший новкъосташта юкъе агитационни болх дІаболабир Федор Алексеевича, кхычарна санна, партийни организаце тІа а дилла, чІоагІ а даь данзар цо из.

Советски Арме гІулакх даь ваьнна 1956 шера ше цІавеча эпсар а коммунист а волаш волча Кутузова ший вахар производства балхаца дувза, цхьа балха говзал Іомае лаьрхІар. Массехк ди даьлча химически заводе балха вахар из.

Лоаццача хана сангал цІендеча цеха аппаратчика говзал а Іомаяь, пхелагІа йола разряд яьккхар цо.

Цхьабакъда Кутузов цунах кхоачамбаь Іанзар. ТІагІертта чІоагІа Іомайора цо технологически процесс, дикагІа боячa производственникий толашатІа йола опыт хьайора, керда а дикагІа а мел дар ший балха юкъедоаладора. ЧІоагІа къахьегаро дикадар дир. Ше болх беш заводе доаккхача шоллагІча шера аппаратчика ялхлагІча разрядах экзамен цІалу цо. Сангал цІендечеи таз йокъаечеи воккхагІа вола аппаратчик хул цунах кастталашха.

Ший болх чІоаггІа Іома а баь, сангал цІендара технологи Іомаеш новкъосташта гІо ду цо, ший балха опыт а шийна ховр а дІадовзийт.

Иштта новкъосташка цо ший балха опыт дІайовзийтача хана гучаяьлар цунах йоалла агитатора говзал а. ТІаккха болхлоша цеха парторганизацегареи завода парткомагареи дийхар коммунист Кутузов шоай цехе агитаторалла чІоагІве аьнна. Иштта агитатор хилар Федор Алексеевичах.

ЛархІа а воагІаш, цунах дикагІа вола агитатор лоархІ.

Ше беш бола болх чІоаггІа бехктокхаме а хеташ, цІенхаштта кийчлу из беседаш яра. Ше еш йола беседаш, мехка чурча а арарча а гІулакхашца, завода а цеха а гІулакхашца айхха ювз цо.

Цо ладувгІа дот доагІаргдолаш дувц ше дувцар, вай Даьхе чІоагІъяра, даха мадоаггІара парте XXII-ча съезда накъа даха дерригача халкъо лоаттаеча яхьа, цу яхьа юкъе завода коллектива долча декхарий дешашца дувз цо ший къамаьл.

Смена болх бе йолалуча хана Кутузова ший новкъосташка дІахойт селхан планах йоагІа заданеш сменои цехои меттел заводо а мишта кхоачашъяьй. Из иштта вицлац балха новкъарле ераш бувца а.

Агитационни балха тІехь боккха лоархІам болаш да агитатор ше дикагІа вола производственник хилар. Массехк шера вІаштта профсоюза цеха комитете а завода комитета членалла а хорж из. Завкома председатела заместитель ва Федор Алексеевич.

Доккхий производственни хьокхамаш дахарахи боккха общественни болх барахи Федор Алексеевич Кутузов дукккха хеставаьв общественни организацеша, цун цІи язъяьй завода Сийлен книжка тІа, хІаьта вай республика Министрий Совето доккха совгІат — социалистически яхьа «Отличника значок» еннай цунна.

А. ПУХОВИЦКИЙ,
«Химик» яхача многотиражни газета редактор.

ХІара сага кхетам луш

«ХІанзарча хьалашкарча партийни пропаганда декхарех» яхача ший соцам тІа ССКП Центральни Комитета партийни организацешкара дІадех дІахо йодача хана бахача наха юкъера идейно-кхетама болх лакхбар, массайолча моттиге нах баххача, кварталашка, цІеча уголокашка, общежитешка, даим болх беш йолча агитпунктташка из дІабоаржабар.

ССКП ЦК-а из соцам кхоачашбеш боккха а масса тайпара а кхетама болх бу бахача наха юкъе Грозненски мехкдаьтта институтеи № 14 йолча юкъерча школаи партийни организацеша. Партийни комитето бахача наха юкъе политически кхетама болх бе агитатораш къоастабаьб преподавателех, сотрудникех, студентех.

Нах бах-баххача беча массово-политически балха йоккха опыт я цу агитколлектива. Бетта шоззанел кІезигагІа воацаш шийна хьожаяьча участке бахача нахаца агитатор вІашагІкхетилга чІоагІденна гІулакх а хинна дІаэттад укхаза. Агитатораш кварталашка болх бе бахалехь царца аргІан йоагІача темаех семинараш ю. Семинарашка хьехаш хул общественни Іилмай кафедрай преподавателаш нн. В. И. Филькин, Б. П. Киреев, М. С. Логвинова, А. М. Богдасарьян, кхыбараш а. Укх шера тайп-тайпарча тематиках 200 совгІа беседа яьй агитатораша бахача наха юкъе. Масала, агитатораша М. О. Хизриева, М. А. Бочагова, А. А. Дубовайс, О. М. Федосеевас, кхы дукккачар а беседаш яьй ССКП ЦК-а январски Пленума материалех. Агитаторий беседашка чІоаггІа йийцай 1960 шера ноябрь бетта Москве хиннача коммунистически болхлойи партей викалий Совещане заявлении цо дунен халкъашка даь Кхайкарали. Беседашта юкъе къаьстта моттиг лаьцар Коммунистически партии Советски правительствои хьаяьча В. И. Ленина 91 шу дизара хетаяьча материалаша. Дунен халкъашта юкъера хьал, колониальнии ах колониальнии мехкашкарча халкъаша шоаш мукъадала лоаттабу къовсам, иштта кхыдола дешаш довза хьашт да бахача наьха. «Герз Іодилларах йола советски программа», «Шоаш мукъадала Африка халкъаша лоаттабу къовсам», «Империализма колониальни система йохар» яхача темаех беседаш яьй агитатораша. Беседаш паргІата хул, дукхагІча даькъе дувцара форме йолаш, хаттараш деши царна жопаш телаши.

Мехкдаьтта институтеи № 14 йолча юкъерча школаи агитатораша болх бу кварталашка беседаш ярца кхоачам баь ца Іеш, бахача наха практически новкъостал а деш. Масала, къилбаседа рынка гонахьа баха нах леткъаш бар уж баха моттиг бІеха я яхаш, цар дехар тика чехкагІа хьалъяь йоаккхилга. Агитатораша теркал ца деш дитанзар уж дешаш. Цар дика дакъа а лоацаш Ленински райсовето къоастадир уж. Дукха бераш долча Айдаевай бераш яслешкеи берий бешамашкеи дІалуш новкъостал дир агитатораша. Агитатораша шоашта тІабилла болх бехктокхаме хетилга да из, бахача наха коммунистически кхетам балара гІулакха цар бизза мах белга да из.

Районе къилбаседа оагІорахьа бахача наха юкъе беча политически балха йизза йола центр я цига даим болх беш йола коммуниста Борис Георгиевич Васина кулгалду агитпункт. Кварталашка агитатораша беча берригача балха хьалхле лелаю агитпунктои цун заведующеи. Бахача наха юкъе беш бола болх нах бахача кварталашка беседаш ярах кхоачам баь ца Іеш, агитпункте бетта цкъа е общественно-политически е Іалама-Іилма темах йола лекци еш.

ХІанз агитатораша бахача наха дІадовзийт РОФСР-а Лаккехьарча Совета Президиума тІеххьара Указаш.

ХІара сагага дІакхоачийташ бахача наха политически хьехам балар да мехкдаьтта института партийни организаце баьхка тІехь керттерадар.

А. БАБАДЖАНОВ,
ССКП Ленински райкома пропагандаи агитацеи отдела заведующи.

СУРТА ГІА: Грозненски консервни комбината партийни организаце дикагІа бола агитатораш: (аьрдехьара аьттехьа) хьалхарча мугІарах: В. Ф. Гричешникова, О. И. Жук, Е. Е. Клышкина; тІехьашкахьарча мугІарах: Т. В. Кононова, В. И. Юдина.

И. ПЛИЕВА сурт.

Агитатор жа леладераш болча

Наурски района «Терский» яхача жа леладеча совхозе чІоагІа къахьег укх деношка. Чуийнна жа лоргаш ба болхлой. 32180 устагІах 10800 устагІа лерга баьннаб 31 май тІакхоачаш. Планах 4,1 килограмм доагІача метте 4,5 килограмм тха даккха къовсам лоаттабу совхоза болхлоша хІара устагІана тІера. Шиъ моттиг я жа лоргаш. Цу шиннахьа болх беш жа лорга 70 агрегат я. Тха дика доаккх опыт йолча жа леладечо Василий Кротова. Планах 110 килограмм йолча кІара 'денна 160 килограмм тха доаккх цо. Мария Подобреевас 150 килограмм доаккх, дукха ба иштта дика тха доаккхараш.

Совхоза боахама эггара кертера дакъа жа леладелга да. Цудухьа хІанз жа лоргача пунктташка бу агитатораща политически болх. Политически культурнии балхо керда толамаш даха дог ураувттаду болхлой. Жа лоргача пунктташка хан-ханнахьа керда газеташи журналаши лоаттаду. Жа лоргараша даьха къахьегама толамаш хІара денна хьокхамий Доска тІа язду. Цунах царна хов шоаш дийнахьа мел болх баьб.

Жа лоргаш беча балхацара дика, дар а во дар а дувцаш къахьегама листокаш арайоах, жа лоргача моттигашка радиоприемникаш оттаяьй. Укх деношка Наурская яхача станица художественни самодеятельноста концерт оттадир жа лоргарашта. Хьайбай боахама болхлой гІулакх къаьгга хьахьокхаш яр концерта программа.

Каст-каста агитатораша тахана рча деноех лаьца лекцеш еш докладаши беседаши ю жа леладераша. Къаьстта дика болх бу совхоза дикагІа волча агитатора Ибаков Халима. Цо ший беседаш ю производствица ювзаш, жа леладара а гІишлош хьалъяра а балха юкъе толашагІа йола методаш ювц. Масала, цо йийцар Краснодарски крае жа ларгара балха керда метод. Цо из дІайовзийтачул тІехьагІа, цу методах жа лоргаш дийнахьара норма 180—190 процент кхоачашъе болабелар болхлой.

Боккха пайда баргба оттара кердача темаех цокладаши беседаши йича. Промышленностеи юрта боахамеи хинна керда хІама чехка дІакхоач совхоза хьайбаш леладерашка. Нов. Ибаков 'дика агитатор хинна ца Іеш, дика жа Іу а ва. Укх шера ценз дІаволеннав из шин шера кхозза жа дахкийта. Хьалхара жа дахкар май бутт болалуш хилар. Цу хана жа дахкара хьакъехьа совхозе эггара дикагІдола толамаш даьхар цо, цунгарча хІара бахкача бІаь жийво юккъера лаьрхІача 127,5 Іаьхар бир. 1961 шерарча планал хинна ца Іеш, социалистически декхарел а тІех да уж. Кхай тІарча станашка агитационни болх дика барах ССКП райкомо Сийлен грамота еннай Ибаковна.

ХІанз жа леладераша шоашта могар ду жена тІера доаккха тха доа ца де тІерташ. Из болх иштта беш хилар хьахьокхаш да лозунгаши плакаташи. «ХІара устагІана тІера 100 грамм тха йовш хилча цунах 40 кепиг дов, хІаьта ерригача совхозе лаьрхІача 13000 сом», яхаш да царех цаІ.

Дика вІаштІехьбаькха, дукккача наха юкъе беча агитационни балхо жа лоргача толамаш даха новкъостал ду.

Омар ХАМЗАЕВ,
ССКП Наурски райкома инструктор.

ВІАШТІЕХЬБОАККХ КХЕТАМА БОЛХ

«Октября 40 шу» яхача совхоза ТІой-Юртарча отделене кхашкара балхаш сихденнача укх деношка къахьегамхошца цхьана ба агитатораш а.

Отделене дика йовз агитатора Газиков Берснакъий Мухарбика цІи.

Ши шу совгІа ха я цо 4-ча тракторно-полеводчески бригада къахьегамхоша юкъе агитационни болх бу. Дика пайда боал декхараш кхоачашдара тІаберзабаь, лаьрхХІа агитаторо беча балхах. Цо доккха новкъостал ду бригадашка производственни толамаш дахара. БІаьстан юхье хьажкІаш дІае кийчъеча а уж дІаювча а хана дика къахьийгар 4-ча тракторно-полеводчески бригадо. Совхозе эггара хьалхагІа йиъ бІаь гектар долча лаьтта хьажкІаш дІайийна яьлар из. Дерригача лаьтта хьажкІаш дІаера дика кийчдаь дар, хІаьта из бахьан долаш хІанз массанахьа а хьажкІаш дика а квадраташ нийса йолаш а тІаяьннай, цудухьа кулгашца дукха къахьега да дезаш механизмашца обработка е йиш я царна.

ХІанз хьажкІашта культиваци еш ба цу отделене механизатораш.

Учетчикалла болх беш ва Газиков Мухарбик. Из массаза а ший новкъосташта юкъе хул, цо дешаца а гІулакхаца а новкъостал ду механизаторашта балха планаш кхоачашъяра. Дика бу цо агитационно-массови болх, баь болх хьокхамий Доска тІа дІаязбу, дика болх баь механизатораши производстве хьалха латтарий опыти ювцаш, болх во бераштa критика еш йола къахьегама листокаш арайоах. Дика вІаштІехьъяькхай бригаде механизатораша тахан кхоачашде деза декхараш хьахьокхаш йола гойтара агитаци.

Агитаторо беча балха формаши методаши тайп-тайпара яле а, никъ цаІ ба цар — къахьегамхошта коммунистически кхетам лулга, шоаш тІаийца социалистически декхараш кхоачашдара уж оарцагІа боахилга.

Н. ПАШЕННЫХ,
ССКП Наьсарен райкома пропагандаи агитацеи отдела заведующе заместитель.

Партийни организацей тешаме гІончий

ССКП ЦК январски Пленума решенеш чІоагІа раьза хинна тІаийцар Грозненски районерча къахьегамхоша.

Халкъа гІойле еш долча кердача декхараша къахьегамхой хьинар совдоах. ХІаьта хІанз а, ССКП ЦК Пленума решенеш кхоачашъяр а парте XXII-ча съезда дика чакъа дахар а духьа дерригача халкъо яхь лелаеча укх деношка, ценгара ди массаза доал хьинар совдувл тха районерча колхозхой, совхозийи промышленни предприятейи болхлой, интеллигенце.

Къахьегамхой хьинар сов а доахаш, районерча партийни организацеша керттера уйла тІайохийт колхозашкеи совхозашкеи организаторски а политически а болх тоабара.

Юрташка организаторскии политическии болх чІоагІбара чІоагІа лоархІам болаш ба агитатораш — партийни организацей тешаме гІончий.

Идеологически дешай хьакъехьа парте Центральни Комитето баь соцам кхоачаш а беш партийни организацеша кулгал дикагІа ду массово-политически балха.

Из болх дІаболабаьб агитатораш харжарца, царна кхетам баларца уж боагІ-боагІача дІаоттабарца. Агитколлективай составашка юха хьажа а хьежа партийни организацеша кийчо дикагІа яь а хьинар долашагІа а болча агитатораща шеръяьй уж. 594 агитатор юкъе а волаш йола 42 агитколлектив я районе, хІаьта царех ахаш лакхереи юкъереи образовани йолаш а ба.

Агитколлективашта юкъе ва 146 агроном, зоотехник, ветеринарни лор, инженер, медицински болхло, 160 совгІа хьехархо, дукккха кхы тайпа специалисташ. Белгалдоалаш гІулакх да цу тайпара агитаторех 96 саг боахама кулгалхоех хилар а.

Массово-политически балха вахарцара бувзам айхагІа хулийт дикагІа бола агитатораш харжарал совгІа уж кийчбаро а. Цу гІулакха агитатораша теоретически практически дешай хьакъехьа лекцеш а ешаш, докладаш а еш, вІаши опыт дІа-юха луш, производстве хьалха латтарий опыт Іомаеш, агитаторий семинараш, инструктажаш, собранеш ю партийни организацеша.

Парте XXII-ча съезда сийна тІаийца социалистически декхараш мишта кхоачайду дувцаш семинарашка хан-ханнахьа колхозийи совхозийи кулгалхошка докладаш яйт дукккача партийни организацеша.

300 совгІа агитатор партийни просвещене дешар Іомадеш хиннав, 97 агитатор юрта боахама говзалаш Іомаеча халкъа Университете дешаш ва.

Укх тІеххьарча шерашка доккхий хувцамаш хиннад юрташка беча массово-политически балха юкъе. Дукккха боахамаш вІашагІа а теха шердарца дувзаденна. хІанз керттерча даькъе производственни бригадашкеи фермашкеи беш ба политически болх. Производство мелйолча моттигашка агитатораш ба.

Тха районерча итташ а бІаьш а болча агитатораша хьахьекхад агитационни балхах дика пайда боалаш хилар. Дукккача агитатораша парте политика коллективашта тахан хьаштдолча гІулакхашца ювзаш лелабу болх, хІара колхозхочо, болхлочо, гІулакхерча саго ше хьегаш дола къа юкъарча гІулакха хьегалга ховргдолаш цар сакхетам лакхбу.

Обществана новкъарле еча элементашта духьала лоаттабу къовсам чІоагІбелга дувцаш укх денношка беседа йир агитатора нов. А. Тавгиреева (Грозненски шурий совхоз).

— Зулам дерашцеи социалистически общежите бокъонаш телхаерашцеи лоаттабеча къовсаме общественноста лоархІам лакхбе аьнна парте лаьца никъ, — йоах агитатора, — из капитализмах юхедисарашца дерригача халкъо, шерра къовсам лоаттабелга вІаштІехьдаккхара хьакъехьа йола ленински идеяш кхоачашъелга да.

Моттигера бакъдола хІамаш а ккувлаш агитатора дІахо дувц ладувгІарашта укх тІеххьарча хана совхоза халкъа дружинои новкъостий судои нийсача наькъ тІара баьнна цхьабола нах шоаш леладечох дехке а боалаш тоабаь а пайданерча къахьегама юкъе эза а хилар.

ЗІамига яле а, барт тайна коллектив я Грозненски лесхозе болх беш яр (лесхоза директор нов. В. М. Безумный, парторганизаце секретарь нов. В. И. Пяменов). 16 саг юкъе а волаш агитколлектив я цига. Дукккача агитатораша говза а декхараш кхоачашдара тІаберзабаь а лелабу политически болх. Коллективаша социалистически декхараш кхоачашделга дика вІаштІехьдаькхад агитатораша А. Хасухановеи, В. Толокнеевеи.

Дуккказа а партийни организацеша дика хьехамаш йийду агитатораща дага а ювлаш. Хьожаргда вай социалистически яхь мишта лел. ССКП ЦК январски Пленума материалаш йовзийтарца вІаштІехьъякхар агитатора нов. Джабраилова хьайбаш леладерий яхь, Пленумо хьайбаш леладерашта хьалхашка оттадаьча декхарашта къаьстта чІоагІа терко тІа а йохийташ.

Ше беседаш еш моттигерча материалех пайда дукхагІа эц цо: дІадахача шера хьийгача къих хиннарех, совхоза производства хІара даькъа экономически хьокхамех, производстве хьалха латтарашта карагІдаьннарех.

ССКП ЦК Пленума решенеш кхоачашъергйола гІулакхаш цувца кийчлуш партийни бюро йолча хана, цу хьакъехьа ший ладувгІархонка къамаьл дир агитатора.

— Нагахьа санна новкъосташа Еременкос, Гречкос, Люмиевас, Самбулатовас, кхыболча хьалха латтарашта санна, берригача доярка болх боре,—аьлар агитатора,— семилетка кхоалагІча шера декхараш партте XXII съезд хьаелла ди тІаккхачалехьа кхоачашдергдар вай фермо.

Цул тІехьагІа къамаьлаш даьча доярка дош делар хІара фуражни іаттагара 3600 килограмм шура яккха аьнна, хІаьта Еременкос—3800 килограмм яккха, аьнна.

Партийни организацена иштта новкъостал дир агитаторо доярка кхоачашъяра хьахьегамхой оарцагІбоах партийни организацеша. Партийни организацеша беча цу боккхача организаторски политически балха юкъе хьинаре дакъа лоац агитатораша — цар тешамерча гІончаша.

В. БЕЛЕЦКИЙ,
ССКП Грозненски райкома пропагандаи агитацеи отдела заведующи.

ЛАКХАЧА ИДЕЙНИ БОАРАМЕ ЧАКХЪЯЬЛАР СОБРАНИ

Укх деношка отчетно-хоржамий собрани хилар «Сунжанефть яхача мехкдаьтта промыслови управлене эксплуатаце промысла юхьанцарча партийни организаце. Отчетни доклад йир партбюро секретара нов. И. А. Павлова. Ше доклад еш нов. Павлова къаьстта белгалдаьхар партийни организаце даь балхаш — администраце чакхдоахача боахама гІулакхашта тІахьожам лоаттабар, ССКП XXII-ча съезда сийна тІаийца социалистически декхараш ханал хьалха кхоачашдара предприяте болхлой оарцагІбахар.

Эксплуатаце промысло укх шера хьалхарча биъ бетта баьча балхах хьахиннараш дика хІамаш да. Из хьахьокх укх тайпарча цифраша. Мехкдаьтта даккхара план 103 проценти газ яккхара план 116,5 проценти кхоачашъяьй. Шинна а бригадо кхоачашду шоай социалистически декхараш планал совгІа 10 эзар тонн гаргга мехкдаьтта даькхад цар. Тонн мехкдаьтта даккхарга дІабода мах 2,7 процент лохбаьб. Лаьттан кІалхарча тІоана тІа хий дахийтара план 109 процент кхоачашъяьй. Рационализатораша еннача 37 предложенех 19 чакх а яькхха, 1000 сом экономически пайда баьннаб.

Цхьабакъда, эксплуатаце промысла болх дикагІа лела йиш йолаш бар.

Къамаьлаш даьча коммунисташа дийцар промысловикий йоккхий торонаш хилар. Масала, коммуниста нов. Кузина йоахар, партийни бюрос доагІача тайпара новкъостал дац автоматикаи телемеханикаи группана. Балха эшаш бола тІалуста аьшксаьрг, ремонти монтажи яра эша инструмент хьалхагІа ше йоацаш хиннача тайпара йоацаш я хІанз а, цхьаккха тайпа новкъостал холац тхона Совнархоза чуйоагІача мехкдаьтта доахачеи газовийи промышленноста управленегара. Цукха хІама дуларг ма дий тхога сквважинашта автоматизаци яра.

Коммуниста нов. В. Карташова аьлар. лаьттан кІалхарча тІоана тІа хий чуахийтара йоаккхо кІезита ю, аьнна.

— Рационализаторски предложенеш дуккха чакхъяхац эксплуатаце промысле,—аьлар коммуниста Клешнева, — хІаьта нагахьа санна чакхйоахе а, яхац цхьан-шин скважине мара.

Кхы дуккха а кхоачамбоацараш гучадаьхар къамаьлаш даьча коммунисташа.

Партийни организаце болх тоабергбола хоадамболлаш дола наькъаш белгалдир партийни собране, партбюро керда состав хержар.

У. САНИН,
ССКП Сунженски райкома орготдела заведующи.

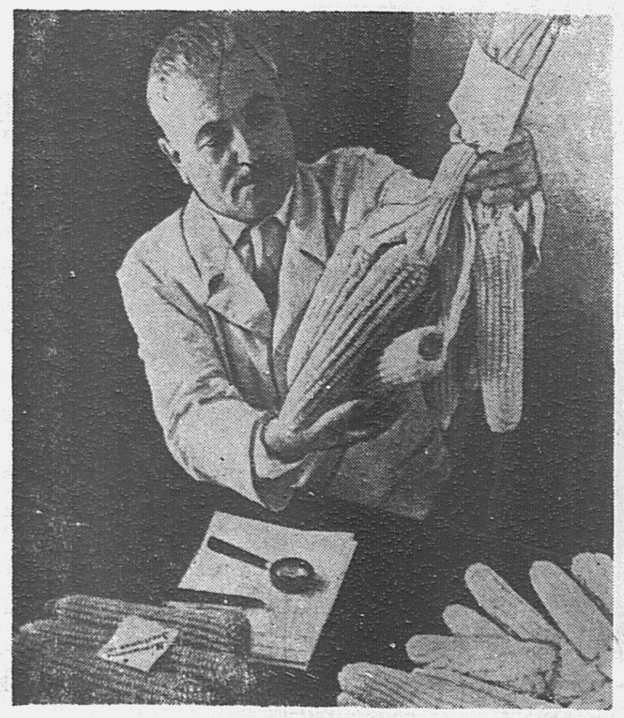

АЗЕРБАЙДЖАНСКИ ССР. Республике хьалхле лелаеш ба Закатальски района хьажкІаш лелаерхой. Цар даьха толамаш белгалдаьхар Н. С. Хрущева Тбилисе юрта боахама хьалхле лелаерий совещани йолаш. Доккха новкъостал ду хьажкІаш лелаерашта лаьттанцарча балхий говзал Іомаеча Азербайджански Іилма-тохкама института зонально-опытни станце. Доккхий балхаш ду цига керда гибридаши хьажкІий сорташи хьадара. Республика къаьнагІа волча селекционера юртбоахама Іилма кандидата Тофик Халыкович Ахунд-заде «Закатальская улучшенная» яха чІоаггІа хьувкъаш дола хьажкІий фу кхедаьд. Цун хьажкІа дозал 500 грамм хул, гІадама лаккхал 4 метрага кхоач.

ХьажкІий фуи цар агротехникеи лелаяра тохкам беш бола боахам хургболаш чІоагІъяьй Закатальски опытни станци.

Сурта тІа: къаьнагІа вола селекционер Тофик Халыкович Ахунд-заде.

Ф. ШЕВЦОВА сурт.
ТАСС фотохроника.

ПЛАНАЛ СОВГІА ЭЗАРАШ ТОНН МЕХКДАЬТТА

ССКП XXII-ча съезда доккхий къахьегама толамаш доахаш накъа яхара еррига торонаш оарцагІа а яьха, хьинаре къахьегаш я «Малгобекнефть» нефтепромыслови управлене кхоалагІча промысла коллектив.

Семилетка кхоалагІча шера пхе бетта промысла коллективо мехкдаьтта доаллача къаьнача скважинашта 34 геолого-технически мероприяти ярах деннеи бийсанеи хьалха доаккхаш хинначул 9 тонн дукхагІа мехкдаьтта доаккх, хьадоаккхача мехкдаьттаца кІезигагІа хий хул, хІаьта болх ца беш лаьтта 10 скважина болх бе дІайолаялийтай. Уж скважинаш болх бе йолаялийтар бахьан долаш йиш хилар деннеи бийсанеи итташ тонн мехкдаьтта дукхагІа даккха.

Болх ца беш лаьтта скважинаш дІайолайолийташ чІоагІа къахьийгар гІишлош хьалъеча бригада слесараша Литвинова, Туршатова, мастера Кокова, операторашa Покусаева, Федосова, Немцова, Пузенкос, Маисеева. Козлова, лаьттан кІалха ремонт еча мастера Лукьянченкова бригада, промысла инженера Албогачиева..

Иштта дика болх беш хилар № 1 йолча коммунистически къахьегама бригада мастер А. Федюшкин, № 2 йолча бригада мастер Х. Сампиев. Пхе бетта тІаийца декхарел дукхха а дукхагІа мехкдаьтта делар цар. Уж толамаш даха йиш хилар цу бригадашка къаьнарча скважинашка бурув деттарах, скважинашта лаьттан кІалха ю ремонт ший ханнахьа ярах. Скважинашта ремонт еш чІоагІа новкъостал дир лаьттан кІалха ремонт еча мастера Вазиева кулгалдеча коммунистически къахьегама бригадо.

Мехкдаьтта даккхара план тІехкхоачашъеш толамца къахьийгар шоллагІча методашца болх бераша а. Из я механик Мамцов керте латтача слесарий бригада. Цахаддаш скважинашка фо чу аьхийташ къаьнача скважинашкара дукхагІа мехкдаьтта доаккх цар. Дика къахьийгад диспетчерски служба диспетчераша Бондаренко, Сыпченко, грузчикаша Жоттоева, Гущина, насосашта ремонт еча Панковеи Инютинеи.

Цхьа барт болаш къахьегаш промысла коллектив хиларах торо хилар тІаийца декхараш ханал хьалха кхоачашде, даьхенна планал совгІа дуккха эшелонаш мехкдаьтта дала.

ХІанз керда декхараш тІаийцад коллективо. Цо дош деннад ССКП XXII-гІа съезд хьаелла ди тІакхоачаш планал совгІа эзараш тонн мехкдаьтта дала. Из декхар сийленца кхоачашдара хьинаре къахьегаш я тха еррига коллектив.

Я. МАМЕДОВ,
«Малгобекнефть» НПУ 3-ча нефтепромысла заведующи.

Оаха яздаьчох хиннар

„ДоттагІий болча"

№ 37 йолча «Сердало» газета тІа непа техача «ДоттагІий болча» яхача Муталиев Хьажбикара дувцарий сборникаx Газдиев Ахьмада язъяьча рецензе хьакъехьа укх тайпара жоп деннад культура министра нов. Татаева: «Рецензе тІа белгалдаьха кхоачамбоацараш дІадахара де дезараш даьд. Книжкай издательства директора нов. Хаджиевна дика йоаца продукци арахецарах бехк баьб».

Даьхен сий доахараш

ВИЗЗА ВОЛА САГ

Цхьаволча саго ший вахарах лаьца, е къахьегама гІулакхех лаьца, е фронте хиларах лаьца, хІама дийца, кІоаргга дег чу дужаш, цунца цхьана ше волаш санна хеталуш хул. Иштта дола хІама хьайна хезача, що даьр де нах гІертаргболаш, уж Іомалургболаш, из нахага дувца безам отт сага.

Иштта саг ва Киргизски ССР-а Гокмакерча шекар доаккхача завода электрик Гайтемиров Ваха Агазиевич. Лаккача, гІийлача дегІара, жогІара бІаргаш а долаш безаме саг ва из.

Бера хана денз къахьегам дукха безаш, хьинар, денал долаш саг ва Гайтемиров. ЗІамига волаш даи нанеи а денна, Чишкерча ший наьна вешийца Жабраилов Іаддал-ВохІапаца висав из, наха дувцарах мара кхы дагабагІац цунна уж. ГІойтІара къе ахархой хиннаб цун дай.

МоллагІча кхыча сага дар санна дар цун вахар—кхай тІа болх беш боккхагІа баршта новкъостал дора. жа доажадора. Цхьабакъда, дешарах цІаккха а дог дуллаш хиннавац из. 7 класс ше йистеяьккхача, Грозне Ф30 училище деша вахав Ваха. Деша вагІаш безаме яр, мишта йода ца ховш, чехка дІайодар ха. Училище йисте а яьккха, диплом ийцар цо.

Берашха зІамига саг волаш Грознерча ремонтно-механически заводе электрика болх бе вахав Гайтемиров. Халонаш а нийсъелар цунна.

Альбом хьа а ийца, цу чура доккха доаца сурт хьадаьккхар Вахас.

— Гой,— аьлар цо,— къахьегама доккхий хьоккхамаш даханах завода сийлен Доска тІа ваьккхар со.

ІажагІденнача сурта кІал яздаь латтар: «1937 шера 24 июнь», аьнна.

— Ткъаь пхиъ шу гаргга ха яьннай из хиннача хана денз, цхьабакъда дикагІа болча къаьнарча болхлошта юкъе сийлен Доска тІа се бІаргавайна из ди дицлац сона цІаккха а. Со бокъонца къахьега волавенна хьалхара денош цар уж. Балха толамаш а ленински комсомоле вахар а цхьан шера хилар са. Болх бешшехь дешар аз, сай балха говзалах дола дешар деша заочно техникуме ваха кийчлора.

Сих ца луш, цкъаза, юкъюкъе соца а соцаш, дувц Вахас ше къахьега волавенна хьалхарча деноех.

— Сона дагадоагІа дунен тІа эпгара хьалха социализм хьалъеш латтача цу хана цаІ мара боацача мехка увттаяь пхе шера планаш мел чІоагІа уйла еш ювцар, наха дег чу ювшар, цар вахарах дІакъоастаде йиш йоаца дакъа а хиле дІаоттар, творчески къахьега цог ураувттадора,— йоах Гайтемирова Вахас.

Хувцаделар зІамигача сага вахар — Советски Арме воаккх къона электрик.

Бирсача шерашка, хьалхагІаИнски, тІаккха Даьхен Сийлахьбоккхача тІем тІа хилар Ваха. ТІом лаьттача шерашка цунна дагадаьллар цаІ дар — моастагІа эша а ваь производстве юхавар, шийна ховр дІахо лакх а деш, дукха езача Даьхенна дукхагІа пайда лургболаш къахьегар.

Командоване полковой школе вохийт Ваха, що из дика дийше, йисте а йоаккх. Комсомольцаша комсомола дивизиона комитета секретаралла хорж из. Батарея старшина волаш хул Гайтемиров арме волаш, баркалаш. Сийлен грамоташ, майра хиларах совгІаташ тел цунна.

Из арме волаш фу саг хиннав ховрга цун документашка хьежача.

Ха дукха дІаяхарца ІажагІъеннача, тишъеннача листа тІа яздаьд: «Дисциплина йолаш, цІенхаштта хилар шийна карарчаргара хьадехаш, ший гІулакх геттара дика довзаш командир ва», — аьнна.

ХІаране ше-шийца уйлаш еш тхо Іохайша дагІаш, цІагІарча альбома тІарча Вахий а цун гаргарчеи бовзаш-безаш болчеи наьха а сурташка хьежаш, са къаьстта уйла тІаяхар цхьан сурта. Цу сурта кІалхарча оагІон тІа яздаьдар: «1939 шера 6 май, город Питергоф. Цеэскархо Истапаев, полковой школа курсант Советский. зІамагІча командирий полковой школа курсант Гайтемиров», аьнна.

«Малашб ераш, — аьнна хьаттар аз Вахийта. — Советский яха оригинальни фамили хьанай? Малав полковой школа курсант Советский? Аз даьча хаттара жоп ца луш дикка ха яьккхар Вахас.

Цкъарчоа аз кхетаданзар из йист ца хулаш хІана вагІа, цхьабакъда, цун юхьа тІа хьежача, цун бІаргашка сона хоелар цхьа кІоаргга гІайгІа. ТІаккха аз кхетадир гІулакх миштад.

Цу сурто цунна дагадохийтадар тІема ханара бирса денош, цу хана ший хинна, хІанз дийна болаш а вай Даьхен тайп-тайпарча митингашка болх беш а хила тарлургбола доттагІий.

— Уж нохчий ба,— аьлар цо. — ХІаьта Советский яхачун биографи чІоагІа лоаца я. Детдоме кхийна а кхетаваь а вар из, цун тайпан цІи цхьаннена а ца йовзаш хиннадаь, массане а Советский оалар цох. Дика новкъост вар, — оалача хана доккха са даькхар Вахас, — 1943 шера карельски фронте вийр из.

Цу ханна Іалаьмате чехка, заводе кхача аьнна дІавигар из. Цигга тхоаш къасташ, партийни организаце секретарь волча вІашагІкхетаргдолаш дийцар оаха.

Завода партийни организаце секретарь волча Ш. З. Найдеса пергІатарча кабинета чу сихдаь деш къамаьл дар. Дунен халкъий деза цІей — 1 Май тІакхоачаш хиларца дувзаденна де дезача гІулакхий хьакъехьа вІашн дага боалаш бар уж. Из къамаьл йистедаьннначул тІехьагІа, айса дена гІулакх секретарага дІадийцар аз-

— Гайтемиров Ваха Агазиевич малав яхаш хеттарий Іа? Аз, вувцаргва хьона. Уж санна барех дувца шортта долаш да, — аьлар секретара. Из бокъонца вола саг ва. Цун кулгаш дошо да. Из ше маварра вовза заводерча болхлошца, цун доттагІашца къамаьл де деза. ХІаьта из вовз заводе мел волча болхлочоа, цун доттагІий дукха ба. Наха хов саг миштав, цун дог-уйла миштай.

Балхах меттел шоай цІагІа дезала юкъе нийслуча гІулакхах а щунга хаттараш ду цар. Ваха сага дагадоаллар довзаш саг ва.

ХІаьта Вахарга хьо вахача, безаме а сапаргІата а хетаргъя хьона. Цун сесаг Хужани а хьаьнала болх беш, наха тІера саг я. Барт тайна дезали дика къахьегамхойи ба Вахий дезал. Цудухьа беза уж наха.— аьлар цо ше йистевоалаш.

— БархІ шу хьалхагІа цеха профоргалла хержар из. Цу хана денз юхахержаш хьа а воагІа из, — аьлар завкома председатела Синицина.

— Ше тІаийца социалистически декхараш кхоачашдеш хиларах, оборудованега дика хьожаш а лораеш а хиларах, завод хадданза парацеи электроэнергецеи Іалашъеш хиларах завода балха венача хана денз дикагІчарех вола болхло лоархІаш хьавоагІа Гайтемиров, — йоах завода директора. — Балха отта веча из бІаргавайнача хана денз Ваха Агазиевич везавенна ва со. ДІадахача шера денз дирекцеи завкомеи решенех завода сийлен Доска тІа язвав ва из.

Заводе моллагІчунга Іа хоаттe а Вахех дика дар дувцаш мара кororгдац хьона. Завода болхлой коллективо лархІа а воагІаш лоархІ из. Дика общественники опыт йола болхлои ва Гайтемиров.

— Ваха сона вовза ворхІ шу совгІа ха я. Со а из санна вахара никъ буллаш саг ва. Со а хиннав арме, хІаьта щига хилалехь а цул тІехьагІа а слесарь-монтажник волаш болх бу аз. Тхоай балха говзал дІахо лакхъе заочно цеша даха лаьрхІа да тхо, — йоах цу заводе болх беш волча Гайтемирова доттагІчо-нохчочо Мичиев Хасмохьмада.

Цу дешаша хьахойт Даьхенна дукхагІа пайда боалабалар тхогара яхача уйлаца къахьегаш уж нах хилар. КІезига бац вайцига дика къа а хьегаш, шовзткъа шу совгІа ха йола, къона барел вогІа ца дешаш бола нах.

Сарахьа юха а вІашагІа кхийтар сои Вахеи Дийнахьа балха ваьлла кІаьдвенна воллашехь, соца ког бей боаккхаш воагІар из завода поселка аллее гІолла, балхах лаьца къамаьл а деш.

— 1 август тІакхоачаш станцена ремонт яь яккха еза са, — аьлар Вахас.— Цхьабакъда, аз 10 ди хьалхагІа йистебоаккхарга сай болх, новкъосташта гІо а дергда, ше болх дика барал совгІа, тІехьабусарашта новкъостал дар да хІанз керттерадар. Укх шера деша гІоргва со. Вахар чІоагІа дегІадоагІа, доккхий хувцамаш хул, шийна ховчох кхоачам а баь, Іе йиш яц, вахарца цхьана дегІаба беза кхетам а, тІехьависа йиш яц.

Вай заман визза вола саг, дог цІена а хьаьнала а къахьегамхо, семилетка кхоачашъе ший низ ца кхобеш. тІагІертта болх беш, къовсам лоаттабеш вола болхло ва Гайтемиров Ваха.

Р. НАУРБИЕВ.

Тунеядцашца къовсам лоаттабергба

Дукха ха йоаццаш С. М. Кирова цІерахча культураи салоІачеи паркерча театре агитаторий городской собрани йир ССКП Грозненски горкомо, 1961 шера 4 мае РСФСР Лакхехьарча Совета Президиумо арадаькхха «Общественна пайдана болча къахьегама юстара а бувлаш, общественна духьаларча наькъаца, къахьегамхой хьацарах бахача наха духьала лоаттабу къовсам чІоагІбара хьакъехьара Указ кхоачашдарах пропаганда еча агитаторий декхараш» аьнна тема а йолаш.

Собране цу темах докладаш йир республика чурча гІулакхий министра заместитела Н. Я. Жулева, Нохч-ГІалгІай АССР прокуроро А. Я. Романова, республика Лакхехьарча Суда председатела М. А. Кузнецова. Цар дика даьхар Указ, хьахьекхар къахьегамхой хьацарах баха гІерташ бола нах вай общественна юкъера цІенбаь дІабахара гІулакха боккха лоархІам болаш указ из хилар.

Собране къамаьлаш дир дуккхача агитаторашеи агитколлективай кулгалхошеи.

Агитатор волча «Красный молот» яхача завода коммунистически къахьегама цеха начальника К. Д. Емельяненкос дийцар, машиностроителашта юкъе баьча политически балха хьакъехьа а дукха ха йоацаш а тІехьа къахьегама дисциплина телхаеш хинна цехера болхлой из бахьан долаш кхетабаь хиларах а. ХІанз дика производственникаш хиннаб царех. К. Д. Емельяненкос хоам бир, РСФСР Лакхехьарча Совета Президиума Указ дІадовзийташ еррига заводе лекционни Ди хинна хиларах.

— Тха предприяте партийни организаце а,— аьлар нефтемаслозавода агитколлективана кулгалдеча нов. Акименкос,— цу тайппара кхетама болх бу коллективана юкъе. Цу балха юкъеззаб кулгалдеча балхаш тІа бола болхлой, партийнии комсомольскии активисташ. ХІанз Указ дІадовзийташ болх бу массайолча цехашка а участкашка а. Агитаторашеи болча воккхагІа волча оператора Н. Бондара, ремонтни цеха начальника П. Комарова, кхычар завода вахарах лаьца хІамаш дувц, шоай декхараш лерттІа кхоачаш ца дечарна критика ю.

«Старогрознефта» мехкдаьтта промыслови управлене скважинашта капитальни ремонт еча цеха агитатора Василихина дийцар, укх тІехьарча хана районерча къаьнарча поселка 2—3-зза кІезигагІа зуламаш хулаш хиларах.

Из да массово-политически болх шерра боаржабарах а общественни порядок лораеча дружино болх дика барах а хьахиннар аьлар цо.— Доккха новкъостал ду тхона ханнахьа арадувлача «Крокодил» яхача сатирически газето.

Агитаторий собране иштта къамаьл дир Грозненски мехкдаьтта института партийни организаце агитатора Хидриевеи «Октябрьнефть» яхача НПУ телемеханизированни промыслерча агитатора Ш. А. Аджаевеи.

Республика чурча гІулакхий министра заместитела Н. Я. Жулева, республика прокуроро А. Я. Романова, Лакхехьарча Суда председатела М. А. Кузнецова жопаш тийлар цига вІашагІкхийттараша даьча хаттараша.

Ю. ПОВАЛЯЕВ.

СПЕЦИАЛИСТА ХЬЕХАМАШ

ДикагІа дІае а гІулакх де а деза шозлагІа дІаювча культурашта

Хьайбай продукташ дукхагІа яхара хьакъехьа «ССКП ЦК январски Пленумо баьча соцам тІа йоах, халкъа боахама лоархІамегІа дола декхар да ялатий боахам дегІабоалабелга.

Из декхар кхоачашдергдолаш лоархІамегІарча наькъех цаІ ба дІа мел йийнача юртбоахама культурай хьувкъам лакхбелга а шозлагІа культураш дІа а йийна, хьалха хьаяьннарашта нийсса цар хьувкъам лакхбелга.

ДІадахача шера шозлагІа цІайийна хьажкІаш а кхыйола культураш а хьалкхееш дика толамаш даьхар вай республика дуккхача колхозашеи совхозашеи.

Масала, Сунженски района «Победа» яхача колхозе 505 гектара тІа дІайийнача хьажкІех хІара гектара тІара 250 центнер йоаккхаш моша доакъар даькхад, Горячеисточненски совхозе 542 гектар долча лаьттах хІара гектара тІара 200 центнер моша доакъар даькхад, цу даькъе 70 гектар долча лаьттара хІара гектара тІара 276 центнер а йоаккхаш.

Шера шозлагІа дІаюв культураш укх шера дуккха а дукхагІа дІае езаш я вай республика колхозаши совхозаши — Грозненски район — 6360 гектар, МагІалбика район — 3080 гектар, Наьсарен район—2050 гектар, Сунженски район — 3800 гектар, Шаьла район — 3800 гектар. Шозлагіа дІайийнача хІамаех кхы тІа а дуккха ялат, моша доакъар, вай хьайбай боахама эша хьажкІаш, доакъарий корнеплодаш яха езаш я вай республика колхозаши совхозаши. Хьалха дІайийна хинна хІамаш чуийца йоаллашехьа а, лакхача агротехнически боараме сихха лаьтта кийчде деза.

Доакъарийна лаьрхІа ялат а кхыйола юртбоахама культураш а совнагІа яхар духьа шозлагІа хІамаш дІаюв гурахьа а бІаьстан юхье цІайийна хьалха кхача культураш чуийца яьнначул тІехьагІа.

Вай республика хьалашка цхьан шера цхьан лаьттара шозза хьувкъам баккхара дІаюв хьажкІаш, сорго, гречиха, шекара свекла, доакъарий овекла, дуача хІамах етта свекла, морковь, кхыйола культураш. ШозлагІа ювш йола хьажкІаши сургои, дукхагІча даькъе, дІаюв силоси моша доакъари даккхар цухьа. ШозлагІа ювш йола хІамаш хьалххагІе а дІайийча а каста кхачаш долча тайшайи гибридийи фу тессача а цу тайппара дика хьийкъа ялат даккха йиш я цу культураех.

Цхьан лаьтта шозза хІамаш кхеяра эггара хьалхагІа пайда эц хиш дехкачеи дукхагІа тІоадал соцаш долчеи лаьттаех.

Хьалхагіа дІайийнача культураех мукъа доала лаьтташ цу тІара хІамаш чуийца яьлча 16—18 сантиметр кІоарга а хургдолаш оах, цу тІехьа кхалаш ягІа а саьнаш дола а катокаш а токхаеш, макха а боаккхаш. Цу гІулакха къаьстта оахам ду агрегат кийчъю оахам шаьрдеш чон тІехьадийза нухи, кхалаш ягІа катоки (е дискай лущильника секци), ши звено макхаши тІехьа а долаш. Хьалха кІал дІайийна хинна культураш чуийца яьлча кхы юкъ юкъе ца йолийташ сихха кийчо е еза шозлагІа культура дІаера.

Хиш дехкача лаьтташка оахам даь даллалца хиш дехка харшаш а даьхе, хІамаш дІаеле дуллаш дола хий дулл хІара гектара тІа 800—1000 кубометр хий а дохийташ. Хий дилла лаьтта ловсара доддашехьа а, цу тІа балхаш де йиш махиллинге а, хиш дехка даьха харшаш дІадикъе, хІамаш дІаелехьа еш йола обработка ю — культиваци ю, макха боаккх.

Кхоачамболлаш тІоадал йолаш а хиш дехка а лаьтташ долча районашка, шозлагІа хІамаш дІае кийчдеча лаьтташка укх боараме минеральни удобренеш тох: дІадувча фул 2—3 сантиметр кІоаргагІа а хургйолаш, хІара гектара тІа 1 центнер азот, 1 центнер фосфорит, 0, 3 центнер калийни тух, е лаьтта ахале 10 тонн кхо. ХІамаш дІаеле хьалхагІа еш йола обработка яь маяьллинге а дІаюв шозлагІа ювш йола культураш. Лаьтта тоадеш а хІамаш дІаювш а хьем бича, цар дегІ дахьаргдола ха кІезиг а лу, хьувкъам лох а лу.

ХьажкІаш квадратно - гнездовой хьисапе дІаюв, сорго шерача мугІарех, борци гречихеи массаза санна цхьатарра мугІарех. Фу цухха а кІоарга а мелла де деза хьалххагІе а къоастаду, из малагІча хьисапе дІалуврга а, фуга а, лаьттага а хьожаш. Масса тайпа культурай фу гранозан яха е кхы тайпа молхаш техе кийчду, хІаьта хьажкІех цул совгІа гексахлоран тох хІара центнера 1 килограмм а йолаш. ДІайийна хьажкІаш тІаялалехьа а тІаяьнначул тІехьагІа а байя макха боаккх лаьттан чІор а оасар а дохадар духьа. Макха баькхачул тІехьагІа мугІарашта юкъе 2—3 обработка ю 10—15 ди юкъе а долийташ. Квадратно-гнездовой хьисапе дІайийнача хІамашта урагІеи пхорагІеи ю обработка. ДІайийна хьажкІаш дикагІа хилийтар духьа а царех ялат даккхар духьа а мугІарашта юкъе хьалхара обработка еча ханна хІара бІена 2—3 хьажкІа хургйолаш нийсъю уж. ШозлагІа дІайийна хІамаш оасарах дика цІенъю, хІаьта хиш дехкача лаьтташка дІайийнача хьажкІашта, моттигерча климатически хьалашка хьежжа, 2—3-зза хий дулл хІара гектара тІа 600—800 кубометр тІоргдолаш.

И. МАЛЬСАГОВ,
Нохч-ГІалгІай АССР совхозий управлене керттера агроном.

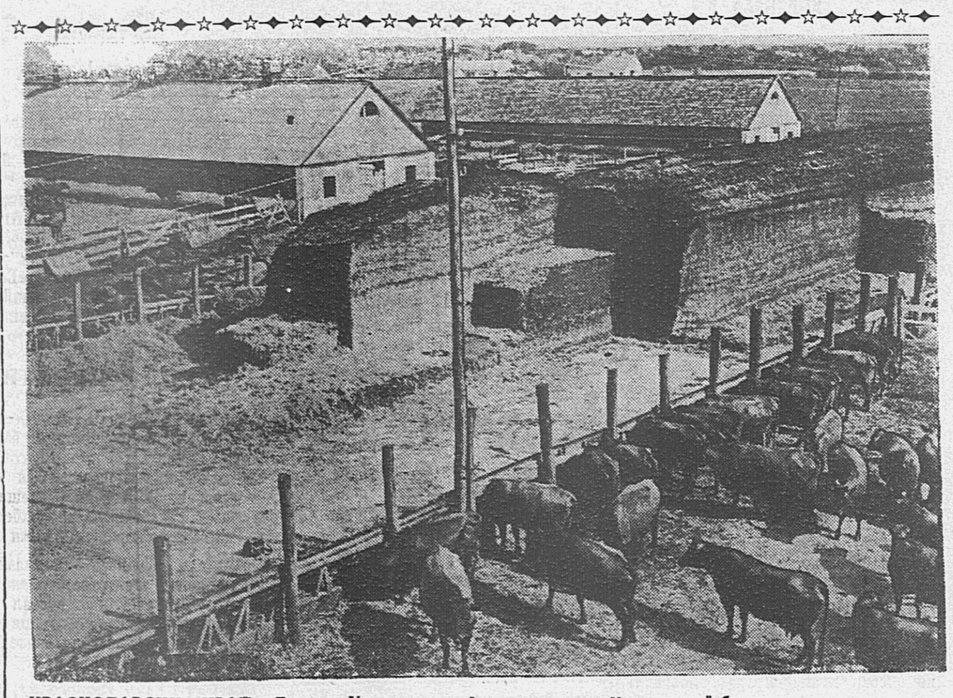

КРАСНОДАРСКИ КРАЙ. Тимашевски районе «Кубанец» яха хьакхарч лелаю ферма хиннача моттиге опытно-хьокхама боахам вІашагІболлаш латт. Шерагара шерга дукхагІа йоах цига хьайбай продукташ. Семилетка шоллагІча шера 100 гектар оахача лаьттанна лаьрхІа 280 центнер дулхи 253 центнер шуреи яьккхай. Уж толамаш цІаьхха даьхадац. Кердадараши дикагІдараши боахама юкъекхухь. Доахана йоккха группаш яьй, дІа ца дехкаш леладу, халагІа долча балхашта механизаци яьй. Цу боахаме Іалашду доакъар тоъал хул хьайбашта.

Дулх дохкара ах шера йола план 1400 центнер тІехкхоачашъяьй совхозо май бетта.

Сурта тІа: «Кубанец» яхача совхоза доахан леладу ферма.

Е. ШУЛЕПОВА сурт.
ТАСС фотохроника.

СОЧИ. Укх сезонах Сочерча форда йисте салоIаш хургва миллион гаргга саг. Курортникашта дикагIа гIулакх дара форда йисте хьалъеш латт керда санатореши гостиницаши, пансионаташ, турбазаш шеръеш латт, путевкаш а йоацаш Сочински курорте баьхкарашка дикагIа салаIа йиш хургьа.

Сурта тIа: салоIараш «Заполярье» яхача санаторе бийша бадача кердача спальнена юхха.

П. Воробьева сурт.
ТАСС фотохроника.

Штате йоаца Совет

Радиои телевиденеи Нохч-гIалгIай Комитете вIашагIъеллай физкультураи спортеи отдела штате йоаца Совет. Цу советаца ба спортивни организацей кулгалхой, партийнии комсомольскии болхлой, спорта мастераш, дикагIа бола тренераш, физкультурни активисташ, судьяш. Царна юкъе я художественни гимнастка ССР чемпион В. Смотрина, спорта мастераш В. Иванов, Ю. Белоусов, инструкторашь методисташ С. Тунзин, Л. Чесноков, тренераш Б. Ригов, Я. Бельцер, иштта кхыбараш.

Совето белгалдаьд республика спортивни вахар дикагIа дIадовзийта а дIахьокха а де цеза балхаш. Микрофона хьалхашка а телевизорашка гIолла а хIара кIиран къамаьлаш ду спортивни комментаторашеи обозревателашеи. Соцам баьб хIара бетта спортивни радио и телевидене а журналаши спортивни яхьех йола репортажи е.

Физкультураи спортеи дешаш дувцаргда радио а телевидене а кхалнаха, берашта еча а кхыйолча а передачашка.

Кастта болх бе йолалургьа спортивни корреспондентий школа, вIашагIйолл спортивни комментаторий конкурс.

Т. ТЕБОЕВ.

ДИКА ДIАЛУ ЭКЗАМЕНАШ

Укх шера иттлагIча класса дешара программа чакх а яьккха алгебра предмета хьалхара экзамен дIаеннай Карабулакерча юкъерча сайрийнарча школа кагирхоша.

Хьалхара экзамен тIехдикеи дикеи дIаеннай Карабулакерча бурув деттача контора бурильщикаша М. Яшина, И. Гандалоева, Б. Хамхоева, А. Старшинина, мастера Б. Касакова, А. Ахматханова, В. Шульпинас, иштта кхыбараша а.

Иззамо дика дIаяла лаьрхIад сайрийнарча школе деша багIача кагирхоша кхыча предметех йола экзаменаш а.

В. ЛУБКОВ.

КХАШКАРЧА БОЛХЛОШТА

Укх, юрта боахама балхаш кхехкача, деношка кхашка каст-каста бIаргаго йиш я Ачхой-Мартановски районерча культучрежденей болхлой, цар деш дола культурно-массови балхаш. Районе дика культурно-массови болх беш 2 агитбригада я. «Лермонтовский» совхозе болх бу нов. Кондухов Баудина доал деча Шалажерча клуба агитбригадо.

Агитбригада членаша хадданза новкъостал ду къахьегама листокаш, пенгазеташ арахеца, цар болхлошта тайп-тайпара материалаш еш, художественни самодеятельноста концерташ утттаду, кхыдола балхаш ду.

Кхы а дикагIа болх беш я нов. Грыбова Верас доал деш йола ВIаргагIарча клуба агитбригада. Укхаза тайп-тайпарча темаех лекцеш ешаш лекторски группа а я.

Боккхача лайданера гIулакх ду районе болх беш йолча дIа-юха кхухьача ворхI библиотеко. ХIара библиотекана болх бе аьнна къаьстъкъаьста участаш дIаеннай. Цар книжкашта пропаганда ю, болхлошта газеташи журналаши деш, къахьегама листокаш арахец, болхлоша дийшача книжкай хьакъехьа конференцеш ю. Къаьстта дикагIа балхаш ду Коатар-Юртарчеи (заведующи нов. Ибрагиев), Ореховски (заведующи нов. Алиева), районни берийн (заведующи нов. Шматова) библиотекаша.

Культурно-массови балхий чулоацам дика боларш кхашкарча болхлой культурни хьашташ лерттIа Iалашдеши хиларца белгалъяха езаш я Закий-Юртареи (заведующи нов. Уварова), ШаIами-Юртареи (заведующи нов. Велидова) клубаш а. ЧоагIа сакъердам хулаш хьеж болхлой цу клубий коллективаша утттадеча сакъердамерча концерташка.

Ялаташ дикагIа хьувкъийтара а болхлошта юкъера доттагIал чIоагIдара а дика новкъостал ду дикагIа болча болхлой вечераша. Дукха ха йоацца цу тайпара вечер хилар ВIаргагIарча клубе, йоккха программа а йолаш. Эггара хьалха, шоай балха опыташ ювцаш, къамаьлаш дир дикагIа болча болхлоша. Дикача теркамца хьийжар гулбеннараш юрта боахамах долча короткометражни фильмашка. Вечер йистейоаллаш халхараш а тайп-тайпара ловзараш а хилар клубе. Цу тайнара вечераш кхыча клубашка е лаьрхIад каст-каста.

дIахо йодача кхана юрта боахама къахьегамхой культурни хьашташ дикагIа Iалашдара укх деношка дIа-юха кхувла клуби дийнахьа хьоккаш дола кинои болх бе доладалийта лаьрхIад оаха.

Б. СОКАЕВ,
Ачхой-Мартановски райисполкома культура отдела заведующи.

Студенташ болча

Сийрдача новкъа

ВIашка дилла газет бе а доаллаш директорга хьежаш, цун кабинете дIачуводача лаьттача дивана тIа со вагIаш сона юхха Iохайра ши зIамига саг.

— Керда газет дий из? — хаьттар царех сона юхехьа хайначо.

— Дац, селханар да, — аьлар аз.

— «Социалистическая Осетия»? — хаьттар цо цIаькха а.

— А, кхыдар да...

— Хьажа мегаргвий?

Газет дIакховдадир аз. Ше дIабе доллашехь из хьадоаржа а даь ший новкъостагахьа дIа а вийрза:

— Хьамзат хьажал, шун—республикански! — аьлар са «лоалахочо».

Хьамзата бIарг сийрда баьлар, хьалхагIа сона бIара а хьежа, тIаккха газета тIа хьежар из.

Иштта тоссаделар тха хьоашал. Дахо кердача хьашашца къамаьл дича хайра сона уж медицински института кхоалагIча курсера студенташ хилар. Цул совгIа цхьан группе дешаш а общежите цхьан бахаш а ба уж. Юра хIире ва. Берса-Юрта (гор. Беслан) бах цун дай. ХIаьта Хьамзат Наьсарен-Вокзалера ва.

Цу шин зIамигача сага, Чемурзиев Хьамзатан Амельханов Юрайнеи юкъе цхьан дешаш а, общежите бахаш а, общественни гIулакх леладеш а яьккхача хана докха хьоашал, доттагIал чIоагIденна хилар кхетаде хала дацар, цар безаме шоайла дага а бувлаш даьча къамаьлага ладийтIача. ХIанз а баьхкабар уж учебни часте цхьан общественни гIулакха.

Хьамзати Юраи алхха цаIаш хинна Iац институте иштта безаме, Iимерза хьоашал леладераш. Цу тайпара студенташ дуккха а ба цигаМасала, пхе шера даар-малар, вижаргIаттар цхьан долаш хьалхагIа Фрунзеи, 1959 шера денз укхазеи цхьан дешаш ба нохчо Исаев Вахец (Грозненра) курд Бадиров Мадуи (Киргизера). Иштта хьоашал леладеш кагирхой дуккха а ба мединституте.

Къонал! Ма дукха сакъердаме, цIаккха а йоврГйоаца лараш ютт Iа хьайна тIехьа. Советски кагирхой массахана а хурца дага лаца дика хIамаш, гIулакхаш.

... Къилбаседа-ХIирий Паччахьалкхен медицински института директора М. А. Тотрова кабинете института студентий вахар, цар дешар, гIулакхаш дувцаш дар оаха даь къамаьлаш. Доцент М. А. Тотров йоккха вахара опыт йолаш ший болх цукха безаш а гIулакх дика довзаш а хилар хайр сона къамаьл дIадолалушехь а.

Институте верригаш 1200 студент ва, царца 176 нохчи гIалгIаи а волаш. Дукхха дукхагIа барий тайпан цIераш меттел цар шоай цIераш, цар хьашташ, уйлаш, гIулакхаш довз директора.

Миштад гIулакхаш Нохч-ГIалгIайчера баьхкарий?

ГIулакхаш дика лелаш хилча оал: «Цар лаьцар нийса никъ ба», аьле. Иштта ала йиш я медицински институте дешаш болча нохчийн гIалгIайн студентех. Царех дуккха бараш тIехдика дешаш ба, студентий общественни вахарца хьинаре дакъа лоацаш ба. Масала, йиъалагIча курсера Зузиев Мухьади отличник, комсомола курсовой бюро член ва, шоллагIча курсера, Д. Темоев тIехдика дешаш ва. Группе комсорг ва из. ШоллагIча курсера комсомолка Маматиева Асес тIехдика дешарах стипенди дуккхагIа йийду. ЯлхлагIча курсера студент Точиев Беслан массахана отличник волаш а общественни болх лелабеш а хьавоагIа. Дукха ха йоацца парте членалла дIаийцав Беслан.

Институте ленински стипенди йийдеш шиъ мара студент вац, царех цаI нохчо—пхелагIча курсера Магомадов Мовлади ва. Курса халкъа дружина командир, а группа староста а ва из.

Иштта буьца йиш йолаш ба Адуев Юсап, Евлоева Марем, Марзиева Марем, Томова Тамара иштта кхы дукхабараш а.

Укх шера институт йистеяьккха воал 11 студент. Нохч-ГIалгIай республике болх бе цIабахка лаьрхIад цар массане а. Бакъда, укх шера йистейоалаш йола М. Р. Хаджиева дика дешаш а общественни вахаре дакъа лоацаш а хилар бахьан долаш кхы а шин шера института окушерствеи генекологеи ординатуре дIахо деша юхейита лаьрхIад института дирекце. Парте член я М. Хаджиева.

Институте вIашагIъеллай Нохч-ГIалгIай иллеи халхареи студентий ансамбль.

Цкъа, лаьрххIа яь а йоацаш, цамогаш болча наха студенташа концерт оттадаьча хана «Къона коммунист» яхача Къилбаседа-ХIирий республикански кагирхой газето чIоагIа хоза, цIайха дешаш яздаьдар ансамбле дакъа лоацаш болча студентех-«артистех», цар хьалхле лелаерех:

«...Бис, бис, цIаькха а хьахьокхар дех оаха!

Цамогаш бараша дехаш хилча цIаькха а илли ала деза халхар де деза. ТIаккха импровизированни концерта дот—гIалгIа Самбихаджиев Игорь, лоаман юрта лелача кадайча говра-баьрех тарра, цIаькха а цIаькха а «сцена» тIа гучалелх... «Кога бухьар вувла халхар». «Шин доттагIчун халхар»... тIаккха венгерий, цыганий, эрсий халхараш...», яхаш яздора газето.

Из Самбихаджиев Игорь—института шоллагIча курсера студент ва, студентий ансамбль вIашагIъеллар а цун хьалхле лелаер а.

Студентий вахара, цар гIулакхий чIоагIа йоаккхо ю, саккхетам лакхбара царна хадданза новкъостал ду института директора М. А. Тотрова, лечебни факультета декана, доцента З. И. Колийтинас, профессора Г. И. Хаштиянца, профессора Гаджиева, иштта кхыбараша. ХIара студента-комсомольца вахар, гIулакхаш дика довз Дзабаев Эдика — институте комсомола комитета секретара.

С-Г. КОТИЕВ,
(тха спецкор.).

Редактор М. К. ЬЛЬЯНОВ.

Доазол дехьара

Йохареи йохкаялареи новкъа

Дунен капиталистически система чIоагIа йохаши йохкалуши латт. Из процесс дикагIа гуш я экономика сфере, къаьстта капитализма докхийча мехкашка. «Капитализм йохкаялар къаьстта чIоагIагIа гучадоал хIанзарча империализме керттерча мехка—Америка ВIашагIкхийттача Штаташка,— йоах дIадахача шера ноябрь бетта хиннача коммунистическии болхлойн партей викалий Совещане заявлене тIа.— США монополистически капитал шийгарча хIама хьадеча низех пайда эца могаш дац».

ТIом хинначул тIехьагIа дуккхача шерашка Малхбузерча кертерча мехкашка таттача хьала кIоаргга тохкам а баь яьй коммунистическии болхлойн партей викалий совещане ше дунен капитализма система йохаши йохкалуши латташ хиларах яь выводаш. Иштта да капитализма гIулакх укх шера а.

ХЬАЛХЕХЬА ХИЙТТАРИ ЛИЙРХIАРИ ХИЛАНЗАР

дIадахача шерах ах даьннначул тIехьагIа США экономика лохлуш латтилга гучадаьннача хана американски капитализма апологеташа шоай даьй са шортта доахар производство лохъялари бе болх боацараш дуккхагIа хилари ханна этта хIама да, кердача шера хувца а лургда, яхаш. 1961 шу тIадоагIаш «Уолл-стрит» яхача газете йоахар «тешамцеи оптимизмацеи дIахьалхашка хьежа».

Дена кхаьчар 1961 шу. Хьалхарча бетташкехь а гучадаьлар казенни оптимизми цар хургда яьхари бакъ ца хилар. Декабрь бетта хиннначул январь бетта США промышленни производства индекс цхьа процент лохъелар. Мехка чухь промышленни производство лохлу ялхлагIа бутт ба яхаш белгал а доахар. Цу хана къахьегама дешай американски министр Гольдберга нахага дIакхайкадир: «Экономика чIоаттIа лохлуш латт вай» аьнна. ХIаьта викалий палата цIаккха а хувцаш воацача спикера Рэйберна мукIарло дир «30-ча шерашка йоккха депресси хиннача хана денз хIанз США экономически хьал эггара чIоагIагIа сатем боабешагIа хилара».

Ер шу доладеннача хана денз США экономика лохлуш хилара кертера белгалонаш я промышленноста кертерча доакъошка производство лохлуш хилар, Iодаь хинна дошув дIадодилга, инфляце кхерам лакхлулга, бе болх боацараш хадданза дукхагIа хулга.

Февраль бетта США болат лоаладу заводаш шоай болча низах ах совгIа мара болх беш хиланзар. Февраль бетта юкъе США федеральни резервни система управляющий Совето араяьккхача доклада тIа белгалдаьккхадар автомобилаш къаьстта кIезигагIа а хецаш, барзкъаш, мебель, кхы цхьадола потребительски товараш кIезигагIа арахецаш хилар.

Алхха февраль бетта хьалхарча кIирагIа США Iодаь дошув дикка кIезигделар. Промышленни конференце Национальни Совета членашта хьалхашка къамаьл деш президента Кеннеде аьлар, «инфляцеца къувса магац правительствана».

Бе болх ца хиларца къовсам лоаттабе а низ болаш яц США правительство. Кхыметтел американски Iаьдало даьча лоархIамех а бе болх боацараш ворхI миллион совгIа саг ва, царех 5,4 миллион вIалла бе болх боацаши 1. 700 эзар саг юкъюкъе бе болх боацаши. «Экономически политика комитето» даьча лоархIамех, нагахь санна хIанзарча боарама тIа производство латте, шу йистедоалаш США бе болх боаца нах 8 миллионага кхоачаш хургба.

Цу дерригнеша а цIенхаштта сатем боабаьб американски доал деча гIозарий, «Экономика лохъялар» дIадаккха оттаяь, 12 пунктах латта ший программа конгрессага луш кердача президента аьлар: «Вай экономика йизза юхаметтаоттаергйолеи хадданза дегIайоагIаргйолеи тIулакхаш могадаьд аз. Цхьабакъда, цу лаккхечь дийцар кхоачашдара уж тоъам боацаш хуле, тIаккха аз 75 ди далалехь керда предложенеш оттаергья конгресс хьожаргйолаш.

Президента дийца уж 75 ди 18 апреле дIадаьлар. Цу хьакъехьа «Нью-Йорк пост» яхача газето яздора: «США экономика оттача халонна кIалхара яьннай, яхаш дувц цхьаццайолча моттигашка. Иштта долий-теш из?.. США вахара хьал иштта хиларои иштта хетара къайлагIа йолча, воча хьал тIарча экономикои юкъ ехк дуккхача американцашта юкъе. 1961 шера хьалхарча кварталеи цун хьал кхы а вогIа да». Ше дувцар бакъдеш сенатски подкомиссе американски вовзаш волча экономиста Л. Кейзерлинга дийцар доаладир газето.

Укх шера хьалхарча квартале даьча лоархIамех США хIама хьаеш йолча промышленноста низах юкъера лаьрхIача 77 процент мара пайда эцанзар, хIаьта промышленносто дIа ца кхоачийташ йола национальни продукци 18 процентал дукхагIа яр, вешта аьлча 70 миллиард доллар мах болаш. Американски промышленноста кертерча хьокхамий тохкам беш Л. Кейзерлинга укх тайпара вывод йир: США экономика хьалхарча квартале 1960 шу йистедоалаш хиннначул вогIча хьал тIа я аьнна. Цу тIа гIолла экономиста йизза йоагIаш йола предложени оттайир: «Нагахь санна хьал иштта долаш латте, 1965 шера бе болх боацараш 9 миллион гаргга кхоачаш а хургба, хIаьта дIа ца луш йола национальни продукт 120 миллиард доллар а хургьа».

Американски экономиста еш йола выводаш, тешалаш, цифраш хьаштдолчча еча уйлаел толашагIа я...

ОКЕАНА ЦУ ДЕХЬАГIАРЧА ОАГIОРАХЬ

Ше йожари йохкаялари ходолийташ я капиталистически экономика Малхбузерча Европе а. США йола кризис цига ца кхоачийташ ютаяланзар океана. «США-рча депрессех къестаеш ювца йиш яц Англе экономически перспективаш», аьнна ше белгалдоаккхаш, цунна духьал хIама ала йиш хиланзар «Вестминстер бэнк» яхача английски банка председателе лорда Олдена.

ХIаьта уж перспективаш башха энтузиазме йоацаш лерхI Англе правительственни промышленни гIозараша. Англе финансай министра Селвин Ллойда хала а хеташ йоах, дIадахача шера бIаьсти денз Англе промышленни производство ше йолчара меттахьа а яланзар, дунен халкъий рынке Англе лоаттаеш йола конкуренци мел а еннай. Февраль бетта юккъе араяьккхача британски промышленни федераце доклада тIа дувц запасаш кIезиг-ялярах, автомобильни промышленноста производство лохъялярах, машинаш еча, кIада деча, кхачан промышленни доакъошкарча гIад вугаш йоацача перспективах. «Укх тIехкхарча шерашка кIоаргга дохкадала доладеннад вай экономически вахар»,—аьлар Англе паччахьалкхен расходий Комиссе председателе Гарольд Вильсона.

Экономика лохъяларо дукхха хIама эшача халача хьал тIа оттабу Англе къахьегамхой. Май бетта юххье бе болх боацаш дIаязвав 370 эзар совгIа саг вар. Хадданза лакхлуш латт налогаш. Лораша деча гIулаккхах боаккха мах дукха ка йоацаш чIоагIа лакхбелар. «7—8 миллион волча англичанина вахар кхерамерча къела гарга этта да»,— аьнна белгалдаьккхар дукха ха йоацца «Трибюн» яхача английски журнало.

Промышленни производства объем, къаьстта добывающи промышленностеи судостроеиеи лохъялар холу Франце а. Промышленни производство лохъеннай Малхбузерча Германе а. «Малхбузерча Германе боахам юхаметтаоттабеча хана хинна тешам хIанз бовш латт»,— яхаш белгалдоах «Фольксвирт» яхача боннски журнало. Экономически финансовойи политика проблемаша сатем боабу экономически экспертий.

Дунен капиталистически система йожареи йохкаялареи процесс юхатохалургйоацаш вайна а гуш лакхлу. Цунна тешал ду дунен тIа эггара а доккхагIа долча капиталистически мехкашка йолча кризисои экономика лохъярои.

В. КАРА-МУРЗА
(ЛИНЕЦКИЙ).

Керда авантюраш кийчъеш я

ХАНОЙ, 4 июнь. (ТАСС). Селхан «Лаоса оаз» яхача радиостанце баьча хоамах, ВIашагIкхийтта Штаташи, Таиланди, Фумай Носавана-Бун Ума группировкеи, Женевски совещане болх юха а сецабеш, Лаосе сихбенна керда тIема авантюраш кийчъеш я.

дIахо хоам бу, йоах Вьетнамски информационни агентства, ВIашагIкхийттача Штаташа новкъостал ду Фумай Носавана-Бун Ума группировкана Вьентьяна къулба-малхбоалехьа, Лаоса Таиландацарча доазонна юхха улла, Паксанера аэродром шеръе, яхаш. Цу аэродромах пайда эцаргба США-и СЕАТО воих мехкийн эскараш Лаосе дIачукхувлара.

Американски тIема персоналах эзар гаргга саг ва Вьентьяне, хIаьта 18 мае денз таиландски эскарцара отрядаш Меконг яха хий хоададаь дехьа а яьнна, лаосски доазон тIа яьнай.

США президент Дж. Кеннеди Лондоне кхачар

ЛОНДОН, 5 июнь. (ТАСС). Вене СССР Министрий Совета Председателаца Н. С. Хрущевца переговораш хиннначул тIехьагIа США президент Дж. Кеннеди ший сесагаца селхан Лондоне кхаьчар. Англера ше дIавахалехьа 5 июне саррахьа английски премьер-министрах Макмилланах кхетаргва Кеннеди.

Йистеяьннай Израила Компарте XIV-гIа съезд

ТЕЛЬ-АВИВ, 4 июнь. (ТАСС). Селхан саррахьа ший болх йистебаьккхар Израила Коммунистически парте XIV съездо. Съезда делегаташа массава раьза а волаш тIаийцар КПИ ЦК отчетни доклад могаеш йола резолюци а «Израила къахьегамхошкеи берригача гражданашкеи КПИ даь кхайкарал» а. Кхайкарало тIахьехам бу мехка политически никъ халкъашта юкъе машари вошали хургболча, мохк экономически политически гIулакхашта ший лоIаме хургболча, демократи, социальнии культурнии прогресс хургйолча оагIорахьа хувцар духьа Израила гражданий низаш вIашагIтохара.

Центральни Комитет а кхыйола кулгалду парте органаш а хержар съездо. Израила Коммунистически парте генеральни секретаралла хержав С. Микунис.

Инарала Виктора Лундула яь заявлени

СТЭНЛИВИЛЬ, 4 июнь. **ТАСС-а корреспондента Г. Федяшина** хоам бу:

Конголезски къаман эскара командующи волча инарала Виктора Лундула пресс-конференци хилар укхаза. Цига цо аьлар:

Укх тIехьарча хана Стэнливиле тIехь-тIехьа дукхагIа даржаш латт городе бахача наха юкъе правительства политикацара цабезам боаржабе дагахь дувцаш дола тайп-тайпара провокационни хабараш.

Ужхаза юхебисача европейцех цхьабараш, керттерча даькъе бельгийцаш тIерт из шоай бIеха гIулакх кхоачашдара малхбузехьарча империализмо вайх хьоарчаяь кризис бахьан долаш тIакхаьчача халонех пайда эца. Конго халкъий цхьоагIо чIоагIлуш хилар гуш бола колонизаторашь, дIадаьннар юхадоаладе кхы аьттув ца а боалаш, провокацеш еш ба.

Правительствеи эскарои, йоах инарала Лундулас, лаьрххIа къовсам лоаттабергба цу зуламерча гIулакхашца бувзабенна болча нахаца, тIахьожам чIоагIагIа лоаттабергба городе а провинцешка а бахача кхыча мехкашкарча наха. Вай могийтаргдац кIезига мара боацача наха, шоаш законах бахаш хиларах пайда а эцаш, саботаж, провокаци, кхыдола законни правительственеи Конго халкъаи духьала церзадаь гIулакхаш леладелга.

Пресс-конференци чакхйоаллаш Виктор Лундулас жопаш делар моттигеркеи кхыча мехкашкарчеи журналисташа даьча хаттарашта.

Паччахьалкхен чухьара кхадж бувлаш йола 3 процент дола заем

1961 шера 30 мае г. Калинине хиннача, кхажамий 81-ча тираж

СПРАВОЧНИ ТАБЛИЦА

Кхажамаш даьхкад заема ерригача ялхайтта разрядах серейн облигацейн укх номерашта:

Серей №№	Облигацей №№	Кхажа сомашцара боарам	Серей №№	Облигацей №№	Кхажа сомашцара боарам	Серей №№	Облигацей №№	Кхажа сомашцара боарам
000112	39*)	500	041880	1—50	40	072060	08*)	500
000776	30*)	500	042399	30*)	500	072348	47*)	500
000970	1—50	100	044688	14*)	500	075047	49*)	500
001334	33*)	500	044794	33*)	500	076657	1—50	40
001710	39*)	1.000	045059	31*)	500	076860	1—50	40
002956	19*)	500	045131	27*)	500	076868	48*)	2.500
003131	14*)	500	045338	1—50	40	077348	21*)	500
006339	1—50	40	045509	40*)	1.000	077568	15*)	500
007242	1—50	40	045876	25*)	500	077669	47*)	1.000
007924	06*)	500	046088	07*)	500	078607	16*)	1.000
008327	50*)	500	046280	28*)	1.000	079204	04*)	500
008531	1—50	100	046558	10*)	500	079213	44*)	1.000
009996	1—50	40	046843	43*)	500	079369	26*)	2.500
010278	1—50	40	046867	1—50	40	080254	31*)	500
010331	15*)	500	046937	1—50	40	080360	06*)	500
010422	17*)	500	047419	04*)	500	081467	1—50	40
010470	1—50	40	047818	1—50	100	081512	1—50	40
011059	05*)	1.000	047851	22*)	1.000	082026	34*)	500
012665	32*)	500	048397	1—50	100	082651	50*)	500
012821	13*)	500	048450	1—50	40	083350	1—50	40
014367	47*)	5.000	049103	1—50	40	084132	1—50	100
015865	30*)	500	050178	1—50	40	085781	1—50	100
015938	24*)	500	050812	35*)	1.000	086306	50*)	2.500
017337	42*)	500	050942	1—50	40	086617	38*)	500
018857	1—50	40	052051	04*)	500	088289	18*)	500
019621	24*)	500	052422	26*)	500	089738	04*)	500
020075	19*)	500	052440	02*)	500	090248	1—50	40
020646	36*)	500	055436	1—50	40	090426	1—50	100
021938	35*)	500	058226	39*)	500	091447	37*)	500
023121	30*)	500	058455	1—50	100	091745	1—50	40
027309	20*)	500	059084	25*)	500	091968	1—50	40
027947	26*)	500	059123	38*)	500	092035	46*)	500
028381	1—50	40	059331	46*)	500	092936	07*)	1.000
028927	05*)	500	060312	09*)	500	093150	14*)	500
029063	44*)	500	060327	05*)	500	094105	31*)	1.000
030399	1—50	40	060828	1—50	40	094650	1—50	40
031181	12*)	1.000	060930	1—50	40	094684	41*)	1.000
031539	1—50	40	061658	26*)	500	095149	14*)	500
031587	05*)	500	061955	1—50	40	095321	22*)	1.000
032833	1—50	40	062417	1—50	100	095342	1—50	40
032952	1—50	40	063522	1—50	40	095711	1—50	100
033418	45*)	500	064303	27*)	500	095918	28*)	500
033878	40*)	1.000	065313	16*)	500	095926	25*)	500
034482	1—50	40	065497	17*)	1.000	096286	1—50	40
034701	1—50	100	065994	01*)	500	096674	37*)	1.000
035817	36*)	500	066040	36*)	1.000	096707	1—50	40
036945	24*)	1.000	066266	09*)	1.000	096986	02*)	2.500
037495	37*)	500	067036	08*)	500	097116	28*)	500
038006	1—50	40	067261	45*)	500	098223	04*)	500
038116	1—50	40	067493	1—50	40	098528	09*)	500
038478	03*)	500	067889	13*)	1.000	098712	1—50	40
039509	21*)	5.000	069401	1—50	40	098964	1—50	100
039674	1—50	40	069680	45*)	500	099016	27*)	500
040222	23*)	1.000	070164	22*)	500	099113	43*)	1.000
040694	43*)	500	070249	40*)	1.000	099442	09*)	500
041491	13*)	1.000	071397	1—50	40	099741	1—50	100
041507	1—50	100	071620	34*)	2.500			

*) Облигаце цу серех юхейисача 49 номера 40 сома кхадж бенаб.
Таблица тIа белгалъяьхараш ткъо сома облигацеш я.
Итт сома облигацеех бенача кхажах доагIачун ах ахча мара дагIац.
Облигаце ший мах даьхкача кхажамашца цхьана ба.

НОХЧ-ГIАЛГIАЙ АССР-а ГОСТРУДСБЕРКАССАЙН ГОСКРЕДИТЕИ УПРАВЛЕНИ.

Тахан кинотеатрашка

Челюскинций цIерахча кинотеатре.
Йоккха зал — «Алешкина безам».
Долалу: 8, 10, 12, 2, 4, 6, 8, 10.
ЗIамига зал № 1 — «Кхерий аренаш».
Долалу: 8.30, 10.30, 12.30, 2.30, 4.30, 6.30, 8.30, 10.30.
ЗIамига зал № 2 — «Кхерий аренаш».
Долалу: 9, 11, 1, 3, 5, 7, 9.
ЗIамига зал № 3 — «Кхерий аренаш».
Долалу: 9.15, 11.15, 1.15, 3.15, 5.15, 7.15, 9.15.

«Родина» яхача кинотеатре
«Алешкина безам».
Долалу: 9, 11, 1, 3, 5, 7, 9.

РЕДАКЦIЙ АДРЕС: г. Грозный, Сталина улица, 15. Телефонаш: редактора зам. — 2-07-01; бехкхокхам секретарь — 2-45-48, партийни вахарех, экономикан, письмойн отделий — 2-25-72; корректорске — 2-30-91;
АДРЕС РЕДАКЦИИ: г. Грозный, ул. Сталина, 15. Телефоны: 2-41-23; зам. редактора — 2-07-01; ответственного секретаря — 2-45-48, отделов партийной жизни, экономики и писем — 2-25-72; корректорской — 2-30-91.

1918 шерарча 11-ча августа цIерах йола типографи, г. Грозный, Революце проспект, 30/3. Типография имени 11 августа 1918 года, г. Грозный, проспект Революции 30/3.

СФ02077. Заказ № 3175